朝鮮日報

社說

犯罪者特히累犯者의激增
特別한對策이必要

一

總督府 調査에 依하면 昭和六年末現在 全朝鮮 犯罪者數는 五萬九千餘人이오、全朝鮮在監人數는 一萬四千餘人이다。犯罪者數가 어느만치 增加하엿는가에 對하야는 當局의 發表가 업스니 正確한 數字를 모르나 只今으로부터 約二十年前인 明治四十三年末 現在의 在監人員 六千二百餘名이 約二十年後 三倍로 增加한것을 보면 犯罪者도 約三倍以上이 增加햇슬것을 斟酌할수잇다。

特히 累犯者에 잇서서는 그 增加率이 宏大하야 明治四十四年末에 七百五十人이엇든것이 三千九百餘人으로 增加하야 人數로 七倍、퍼센테지로 三倍半의 增加를 보엿다。

이리하야 朝鮮의 犯罪者問題는 重大한 社會問題로 化하얏다。

二

朝鮮에 이와가티 犯罪者 特히 累犯者가 激增하는 原因에 對하야는 或은 朝鮮人의 法律的 理解의 不足에도돌리고、또 或은 道德的 良心의 發達치못함에도 돌리는 이가잇다。그러나 全朝鮮總犯罪者 五萬九千餘人中 刑法犯은 겨우 一萬六千人에 不過하고 그남어지 四萬三千餘人은 全部 朝鮮特別犯인것을보면 犯罪의 原因을 全部 法律의沒理解、道德率의 低下로만 돌리기에는 理由가 充足치못하다。

무릇 犯罪의 動機에는 個人의 先天的 習性에도 原因하는바 잇지만은 그 大槪는 後天的 社會環境에 따르는바 만타。即 社會環境이 順調로우면 犯罪者도 적고、社會環境이 不順하면 犯罪者도 만타는것은 近代犯罪學者의 만히 一致하는바다。

朝鮮에 犯罪者 그中에도 特別法犯이 만흔것은 森林、煙草、酒等에 關한 法令이 너무나 苛酷한바잇슴이 큰原因일것이다。

特히 累犯者가 激增하는것은 그들 犯罪者에 對한 社會的 待遇가 너무도 冷靜한데 잇다는것은 當局도 認定하는바다。

三

當局은 이에 對하야 出監者保護資로서 年年 一萬餘圓의 經費를 投하는것이 事實이나 이만한 經費와 施設로써는 年年 激增해가는 犯罪者 特히 累犯者의 發生을 防止할수는 업슬것이다。犯罪가 생겨나올 重要原因을 除去하는것이 第一急務니 먼저 社會全體의 經濟的及其他 施設을 改善해야 할것은 말할것도업거니와 特別犯의 範圍를 緩和해야 할지며、一般의 普通敎育을 普及하야 人民들로하야금 犯罪에對한 廉恥心을 涵養함은 時急한 問題다。

그外에 感化院을 設置하야 그늘 犯罪者들로하야금 敎化를맛게하고、社會全體에 犯罪者에 對한 輿論을 고처가지게하는것도 重要한 一助다。要는 當局의 施設如何에 잇다。

勞働會議압두고 列國의反日策謀
一齊히日本誹謗의言辭吐露
外務省强硬한決意

【電通東京電話】第十八回國際勞働會議는 來六月四日부터 約三週間豫定으로 쥬네브에서 開催하게되엿는데 日本은이미 代表로政府側吉阪俊藏氏가出席하기로決定되엿는데 最近外務省에到達된情報에依하면 近時 日本商品進出에依하야 產業上 脅威를感하고잇는列國은 今回 勞働會議를利用하야 列國代表로부터 一齊히日本을誹謗하는 言辭를吐露하려고企圖하고잇는 形勢가잇다 萬一勞働會議가그 本來의使命을떠나 마치反日機關과如한言動을 行할時에는日本도斷然代表의撤歸를命하야同會議를 脫退할수밧게업슴으로 外務當局도 자못그推移를注目하고잇다

日本品과競爭함에는 國民生活標準低下
英政府當局과交涉使命다하고
루大統領經濟使節리氏談

【電通倫敦二日發】루즈벨트大統領의 經濟使節로 歐羅巴에特派되엿든 차드유분좌일드氏는二週間에亘하야 英國政府當局과 交涉使命도거이畢하엿는데그使命에對하여 本日記者에게左와如히말하엿다

今回自己의 歐羅巴를訪問한使命의重要目的의하나는 世界貿易市場에잇서 日本의競爭에關한調査이엿다

英國當局과는 이머이問題에 關하야協議하고意見이 一致되엿는데 英國側專門家의말에依하면貿易競爭國으로서의 日本을 두려워하는것은 그商工業에잇서技術的能率問題보담은 日本人勞働者의 賃銀低廉과 生活標準이 低級한데잇다 따라現下의問題로 世界가商業上日本과競爭함에는 結局全世界의國民生活標準을 低下하는外에는 他方法이업다는것을 認定한다

그리고 좌일드氏는英國側政府當局實業家、經濟學者等各方面關係者와懇談한結果 左와如한計劃을發表하엿다

一、英米兩國의通商關係에關한 限鍵方의常設的機關을 基礎로全世界的計劃經濟를樹立하야 英米兩國에서各各一名의 高級委員을任命하야 一年三百六十五日의事務를米國에半年英國에半年滯在하야 特惠關稅輸出入配定制그他의協定을作成할것

二、그他의各國도同樣의委員을 任命하야 同樣의事務에從事케할것

좌일드特使는 六月떠물린에赴하야 데발레라大統領과會見한다음 巴里를訪問하고佛蘭西當局과意見을交換한後 和蘭그他의國도歷訪할豫定이다

軍備競爭은 經濟的自殺
콜럼비아大學總長聲明

【聯合紐育一日發】콜럼비아大學總長이오 카네기國際平和財團의議長인 니콜라스바틀러博士는 同財團을代表하야 現下 世界情勢로보아 軍備及通商競爭을停止할必要를 力說하고 次와如히聲明하엿다。

世界는 바야흐로 軍備와通商上의競爭을 放棄치안으면 經濟的 自殺로 終了될것은 必然으로 今日에는 國際的關連이 全然업는 純全한 一國的 重大問題라는것은 거이 存在할수업개되엿다。米國에잇서 棉花 或은 小麥生產者 佛國의農民 英國及 獨逸의工業生產者等이安定되엿슴으로 全般的으로 販路를 確立하고 關稅率의 低下實施及 通商上利便을法律로써 供給할 國際協力업시는 그生產物의市場을 發見할수업고 또適當한 運輸의利益을得할수업는 情勢에處하여잇다

蘇聯의聯盟加入 當分間實現困難?
蘇聯要求를列國이承認키困難
各國代表研究開始

【聯合東京電話】最近世界各國의輿論을喚起하고잇는 蘇聯의 國際聯盟加入問題에關하야歐羅巴諸國의 複雜한事情을綜合하면 蘇聯邦의聯盟加入에關하야如何한形式으로 加入을招請할與否에對하야 아직研究할餘地가잇다한다 그리고蘇聯邦은聯盟加入과同時에 常任理事國으로할가 안할가에對한問題가 일어날것은當然하나 右에對하야 蘇聯側은 此에關連하야右의條件을要求하고잇다

第一 聯盟加入各國의 蘇聯邦承認

第二 不侵略條約締結을 加入各國에要望

第三 人種平等權의要求

第四 不戰條約의 聯盟規約과의調和

等四要求를提示하고잇는데 右第一의聯盟加入과同時에 聯盟加入國에 蘇聯邦을承認시키기는事實上困難하야 例하면利코슬로바키아는 芬蘭과가티加入國이나芬蘭을承認치안엇다特히和蘭、白耳義、瑞西、南米諸國의小國側에對하야承認케하기는容易치안은일이오事實上不可能하나 蘇聯邦은적어도右要求를

蘇聯國營타스通信 反日感情을煽動
中國內部에서盛히宣傳

【電通東京電話】滿洲國의帝制實施와 때를갓치하야 日米間에 親善修好멧세이지가 交換되는等 日米關係는 日日好轉되여 日中關係가 漸次 好望化하는 此際 最近蘇聯邦國營타스通信社는 特히 中國에 對하야 排日的宣傳을 行하야 中國의對日感情을 激化하고잇는 事實이 判明되야 外務當局은 그性質上 此를 자못 重大視하고 今後의經過如何에依하야는 蘇聯側에對하야 重要警告를 發하겟다는 强硬한 意見을 갓고잇다 即 二日石射上海總領事로부터 外務省에達한 報告에 依하면

一、三月二十三日發 타스電報는 土耳其舊王國親王 아프돌게림氏는 數個月間 上海에滯在하고 新疆에赴할터인데 右는 日本軍部가土耳其亡命者와갓치新疆에 獨立을建設하려고 計劃하고잇는데 基한것으로 갤리프氏는日本의傀儡로新疆에王國을 建設하려는것이라고報道하야 二十五日 中國新聞紙에揭載되엿다

一、三月三十日發 타스電報는 最近國際的大陰謀團의 一團이宋子文의招聘으로上海에서 中國政府와의間에借款商議를進言하고잇는데右는米國大統領의 同意를어덧스나日本의外地外交官은 此에極力反對하야 强硬한抗議를提出하얏다 그리고右商議에日本의加入을勸誘하나 日本은이것을拒絕하고 日本代表는右借款計劃의會議廢棄를强要하야 外國資本投下는 效果업다고 唱하고 他方 外交官은 强硬히日中間에單獨借款計劃을 提議하얏다그리고 日本外交官은極東의秩序維持의 實力잇슴은 日本이라는 理由에서日本은 中國諸外國間의 一切의問題에對하야 徹底的進言을할權利가 잇다고 言明하는바右는 分明히日本이 中國에對하야 保護關係를 設定하라는것이므로이때문에上海財界는 極度로焦燥하고잇다고 報하고三十一日附中國紙에揭載되엿다

그리고此等報道에 關하야外務當局에서 眞相을調査한바에依하면케림氏는 現在上海外國租界에잇다 中國紙二十八日附로서이것을 報하고또國際的大陰謀團이라는것이上海에업는것은周知의事實로分明히虛構에不過하얏다 當局은速히이것을否定하얏다 그리고反日通信은이外 모다虛僞의報道로써日本을誣告하려하엿스며性質이惡質을極하얏슴으로滿洲國에關한것으로眞相判明이되면 모다 타스通信社에向하야 嚴重警告를發하기로되얏다

國際銀行團의 計劃放棄를要求
타스通信社의報道

【聯合上海三十一日發】三十一日發表된타스通信은 國際銀行團一行이最近來滬한것은 米國大統領이이미贊意를表하엿다고하는 一大對中國國際借款計劃에對하야 調査中이오 右에對하야日本政府는 此를阻止하려는 意圖에基하야 右銀行團에對하야該計劃放棄를斷行하려고要求하엿다는 日米及日中間의 通商問題에 對한 莫斯科電報를揭載하엿는데右에對하야 日本公使館의須磨氏는聯合記者와의會見에서 左와如히말하엿다

事實無根도程度가잇다 自己는國際大銀行家一行이上海에到着된事實도모른다 況右國際大銀行家團에對하야 日本政府가何等要求를行하엿다는 것은 全然事實無根이다

印度新關稅法 議會에提出

【聯合新德里一日發】印度新關稅法律案은 去三月十六日以來特別委員會에 附託되여細目審議를거듭하고잇든바 二十九日報告書를 完了하고보아商務長官은 二日印度立法議會에對하야右報告書를 提出하엿다報告書中에는 絹絲及絹織物에對한關稅에對하야 追加와라上도되여잇다

附屬地回收 實際的困難
當分은現狀維持?

【聯合東京電話】政府는滿鐵改組에伴하야 從來滿鐵이所有하고잇든 滿鐵附屬地의行政權을政府即關東廳으로回收케하려고 目下拓務大藏兩省과考究하고잇는中인데 行政權回收에對하야는 滿鐵도回收方法及條件如何에依하여는 반드시反對하지안는모양인데 實際問題로行政權全體의回收를行함에는 約二億餘圓을必要하고 또敎育行政만에도 一千三百萬圓의國費支出은到底히免치못하고 그러고政府가此를回收하면 當然居留日本人에對한 一定의課稅를 行치안을수업슴으로 此點에關하야 居留民全體가反對하고또大藏省은이러한國費支出要求에는應하기困難한狀態에잇다 結局各般의 實際的事情으로보아當分現狀維持대로 나아갈수밧개업고 그實現은困難視되여잇다

官紀振肅코저 行政監察官
政府서設定考究

【電通東京電話】政府는今後 非常時局措置에關하야 드되여

人心을刷新코저 政府、政策을更新
文相을補充하야政策遂行에

【聯合東京電話】政府는現下非常時局에善處하기爲하야 드되여留任을決意하고 그補强工作으로專任文相을設置하고더욱人心을一新하기爲하야 齋藤內閣의政策을更新하기로되엿는데 齋藤首相은 무엇보다그不安한政局을安定식히고 그政局을擴當하야難局을打開하기로 決意한것을事實로써 表現식힐目的으로四日或은五日에는 專任文相을銓考하기爲하야鈴木政友會總裁에게交涉하기로되엿다 于先齋藤首相은 山本 高橋兩閣僚에對하야兩園寺公과의會見顚末을傳하고 兩長老와閣僚의意見도聽取할터이다 그리고齋藤首相은四日午後觀兵式親授式에侍立할豫定이든바 此를五日로延期하엿슴으로或은 四日午後에는文相後任銓考에着手하야急速決定될는지도 알수업는情勢에잇다그리고政府에對하여는國民에게알닐必要를感하고 政府는急速그硏究에着手할터인데首相은關係官長과가티 準備를進捗하고잇다

專任文相은結局 政黨人外서拔擇
南、松本兩相中詮衡

【電通東京電話】專任文相의補充은別項과如히 十日以後로延期되엿는데 二日에行한齋藤、高橋、山本三長老會議의結果

一、專任文相補充에伴한閣員詮衡에際하여는 現內閣의基礎를政黨에 置한다는原則에서政友會에求할것

一、專任文相은 輿論의歸趨에鑑하야 可及的政黨人以外에서此를求할것

一、따라此際閣員의入替는避키困難하나 此와同時에現內閣이今後根本國策을樹立할것에鑑하야 適材適所主義에基하야現內閣의陣容再建에 가장考慮할것

以上三點에對하야 意見이一致된模樣인데 專任文相補充에伴하는閣員의入替는 現內閣今後의運命을卜할것이라하야 多大한關心을끄을고잇는데 그裡面을보면 今回의 閣員補充에當하여 齋藤首相을 비롯하야兩長老가 相當히 考慮하고잇는 模樣이다 即政友會로부터何人을求한다고해도 問題의後任文相에對하여는 松本商相、南遞相、後藤農相等 모도가一長一短이잇슴으로 그決定에三長老도 더욱愼重考慮하는模樣이다

그리고首相은 諸種의事情에拘泥되지안코 大處高處에서此를決定치안으면 안될것이다 此際農村問題特히 米穀問題의根本的再檢討를 行하는것이 內政問題에잇서서도 가장重大問題라고보고잇든이만큼 農相의入替를 考慮하는一方後藤農相의人格手腕으로보아 文相으로適任이라고보는 現下事情으로 보아 此際後藤農相이 農村行政의椅子를 떠남은農相으로써忍耐할수업슴으로 當然豫想되는進退問題를 考慮함에잇서서는三長老의一人인 山本內相은首肯하지안을것임으로 그實現이至難한 境遇에는南遞相이나或은就任後 僅二個月未滿인松本商相을此에 任命할수밧게업스리라고한다

文相補充은 愼重한態度
三長老의重要協議

【電通東京電話】齋藤首相은二日午後二時半 千葉縣新濱에서鴨獵하고歸途하든途中 山本內相과가티 赤坂表町私邸에高橋藏相을訪問하고 三人鼎座하야時局에關한 重大協議를遂하고 同三時半辭去하엿는데 右會見에서 齋藤首相은一日西園寺公을訪問한經過를 報告하는同時에 今後時局을擔當할自己의信念과決意를述하고 諒解를求한後 今後政府에서取할施政의最高方針에對하야 協議한同時에 內閣의陣容再建에對한 首相의意向을披瀝하고 意見을徵한結果四圍의事情으로 此際極히愼重한態度를取할것이라는데 意見一致된模樣이다 따라文相補充은來十日以後로延期될模樣이다

共同政務調查에 政友態度愼重

【聯合東京電話】政友會에서는 民政黨이提示한 共同政務調査를如何히取扱할가에對하야過般來總務間에서 間或協議를거듭하고잇는데 二日에도午後東、高見、河上、安藤、山口各總務若宮幹事長等이參集하야 協議한結果 四日幹事會에서 協議하기로 되엿는데 政友會로써는 이問題를 愼重히 取扱하기爲하야 民政黨과의間에 共同調査에對한 態度를 決定하는데잇서 準備的折衝을 行하게될模樣이다

十六日부터開會 定期司法官會同

【電通東京電話】今年度定期司法官會同은 例年보다일느게 來十六日부터 開會하야 二十日까지 會同을繼續할터인데今回會同의 重要題目中民事差押物件中特히 禁止할立法은過般議會에서 問題를惹起한 月給差押과 貴衆兩院議員의 歲費差押等을 審議할이 妥當하냐 안하냐는等 諸問題인바그推移는多大한注目을惹起하고잇다

齋藤內閣留任은 中間的使命의遂行
政黨更生을待하야桂冠

【電通東京電話】現內閣留在의眞意에關하야는 여러가지로論議가잇스나 齋藤首相은일즉부터『立憲政治는政黨政治로써本義를삼을것』이라는 持論에立脚하야 一日園公과의會見時에도 此點에잇서서 非常히共鳴되여五、一五事件後 齋藤內閣의實現을보게된것은 政治機構의急激한 變革을防止하야人心을安定식힐唯一의方便을 만들키爲하야 中間的存在로意義잇는바이나 積極的政策遂行은期待치못하엿든것은 明確하고齋藤首相自身도 此點은充分自覺하엿든것임으로 政黨이更生하야 信用이恢復됨을따라適當한機會에 待望할政黨의首領으로하여금後繼케하야 憲政의常道復歸를希望하고잇섯스나 政黨이現狀態에잇는以上 此際持從하드라도 政權은到底히此에依하야 後繼되리라고는 思惟할수업고 더욱 中間內閣、官僚內閣이출現될것은 明確함으로 이와가티하여면現內閣組閣의意思를 却하는것이라는理由로 繼續하야政局擔任의決意를堅固히하게 된것이다 首相은決코政權에執着한것도안인것으로 政黨更生을 기다려 圓滿히政權授受를行하리라는것을 最近側近者에明言하고잇다

生產費를調查 三階級에分하야
湯村農產課長談

本年一月廿五日以來 米穀問題로渡東中이든 湯村農產課長은 去卅一日午後歸任하엿는데 二日午前總督府에서 左와如히말하엿다

米穀問題는 朝鮮米가中心이되여잇는데 朝鮮에對한認識이不足하기때문이다 生產費와如한것도 大大的으로論難되엿는데 何如튼朝鮮은安價라는前提로써 攻擊함으로一一히指摘한바를 材料를드려說明하엿는데 農舍費가高價라고하엿스나아모影響도업다 要컨대 朝鮮의實情을알지못하는까닭이다 今年과가티豐作임으로 問題되나萬一旱魃이오면 決코 低廉하지안타 今後의米穀根本對策은朝鮮도硏究하기로되여잇다 生產費의調査方法은生產費審議會가設置됨으로共通的調查事項과 調査方法이決定될터임으로其審議會에는總督府에서도審議員으로出席할터인으로 朝鮮米의生產費 調查方法中從來와가티 自作、自作兼小作、小作農三階級으로 할는지또는自作農小作農 二階級으로할는지도 決定될터인대그때까지에는 聽取調査方法에依하야進行하고 調查에要할調查員採用도 至急히하야可及的速히開始할터이다 從來의調査方法中에 朝鮮經營資本利子項目은 削除하고 府縣과가티 土地資本利子를調査할터이다 그러나生產費調査는年限을定하지안코 繼續的으로 行하게되는米穀根本對策은大體 成案을어더가지고民間의意向도 徵하야官民一致의것을 作成하는同時에 朝鮮農會를帝國農會와가티 活動시켜 朝鮮米의 事情闡明에 努力하려고생각한다

米穀根本對策은 將來殘存米의精確한調査와今年의 作况豫想이생기기까지假定案에依하야 硏究하고 相當한案을 作成할것은 今年端境期임으로臨時議會의 召集은 今年九月頃으로생각된다

朝鮮의長期貯藏正租는十年度에도繼續할는지아직알수업다 今年十月末日로써 强制貯藏은終了되고十一月부터는 自由出庫가잇스나翌年三月까지에貯藏할正租에對한 金利의補助倉敷料의補助도잇슴으로 十一月부터出庫치안을터이라도조흘것이다

米穀根本對策으로專賣案減反案二案中에는 代作減產에贊意者가多數요專賣에는적다

米問題로메츠나渡東하엿스나今回와가티苦心한적은업섯다

蘇聯의聯盟加入 日獨脫退에基因
슈날드紙의論說

【聯合쥬네브一日發】蘇聯邦의國際聯盟加入問題에 關하야 슈날드쥬네브紙는 左와如히强硬한反對論을揭載하엿다

蘇聯邦의 聯盟加入이問題化한것은 日本及獨逸의聯盟脫退에基因된것으로日獨兩國의 脫退로그外交上敵인 蘇聯邦의地位를 鞏固케하는過誤를 犯하엿다 萬一聯盟이 蘇聯邦을加入식힌다고하면 그過誤는一層커질것이다 特히右加入에關하야一辯이離反되면 直時反對의一辯이加擔하는것은 大戰前의舊式外交의常套手段을再現식히는데 不外한것이다 國際聯盟은元來此種外交를絕滅할目的으로 組織된것이오그取할길은 自然明白하다 蘇聯邦은聯盟加入에對하야여러가지條件을 附하고잇는모양인데如斯한條件은 聯盟側에서提出할性質의것이다

아라야殿下와黑田孃 結婚問題解消?
伊太利의干涉으로

【電通東京二日發】에치오피아皇族아라야殿下와黑田廣志子爵令孃雅子孃과의 婚約은日本各方面에一大話題를提供하든바 某方面에의 情報에依하면同國에의日本의勢力進出을 猜忌하는同國의利害關係에多大한關係를 가진某國의確然한干涉에依하야 同婚約을取消하기로決定하얏든模樣이다 右干涉의事情을同國에무이外相이皇帝陛下에御報告한후伊太利駐箚同國公使에게結婚解消를決定하얏다는通牒을發하얏다한다

米穀局長發令

【聯合東京電話】農林省에서는 今回米穀部를 局으로昇格하고 四月一日부터實施케되엿슴으로 同日米穀局長은 左와如히任命發表하얏다

任農林省米穀局長(二等) 正五位勳五等 荷見安

大邱米取의 新陣容決定

【大邱電話聯通】大邱米穀取引所에서는 三十一日午後三時부터會員總會를開催하고 左의役員을決定하야 玆에新陣容을確立하엿다

理事長 木村 綾治
理事 松原 米吉
同 高木 品治
同 八幡八和太
同 八尾 恭三
同 徐 相鉉
同 徐 相日
監事 荻田豐治郎
同 李 相武

그리고常務理事는 木村理事長의出張不在로 歸任後總會를開하고 決定하기로되엿다

東北軍最後의 武漢移駐

【電通漢口二日發】湖北東部에駐屯하고잇는第二十六路軍麾下의第三〇 第三一兩師와獨立旅는去二十五日以來江西省의共產軍討伐戰線으로險途되여 日에完全移動을終了하엿는데此와交替하야 東北軍이移駐하게되여 何柱國第五十七軍은이미來省하엿고 王以哲軍도亦是南下하야十五日까지에 全部來省할터인바 大體王以哲軍은平漢沿線信陽以南花園 何柱國軍은湖北東部一帶와花園으로부터武漢까지의沿線에서 防備에當할터인데張學良의武漢으로入한後最後의東北軍移動이다

休日氣配

◇期米=朝鮮米買上은 相當히人氣가조앗슴으로 氣配가조하買人氣가旺盛

◇綿糸=不變

◇株式=小時勢觀으로 보아 實物이잇서 强保合이나買人氣가强하야買募로 下押困難으로觀測

大新二七三〇 東新七六八〇 鍾新二八八〇 產新一八二〇

【東京電報】朝鮮米의買上決定數量은 大阪二十二萬七千七百九十石計 東京七萬二千四百六十石으로 決定하고 이에朝鮮의 十二萬石과合하야 合計四十二萬二百五十八石으로된다

그리고 大阪에買上價格은

◎四等 九圓二十五錢
㊂와㊅ 九圓二十四錢
㊆ 九圓十四錢

八面鋒

◇愛蘭新大統領의入境을 北愛蘭에서拒絕、英愛關係異常의 表現으로는 妙한걸。

◇禮拜堂안에서 敎徒가亂鬪、右頰과左頰의 鬪爭이라하면 이것도一種의異蹟。

◇生活難으로三父子가飮毒、生活도至毒하려니와 情狀도至毒한일

◇英國의 獨立勞働黨이 戰爭反對를決明、銃소리들닐때쯤 되면『祖國擁護論』이 안들닐는지。

◇興津에一泊한 齋藤船長、文相만補充되면 老船航行을繼續할는지。

◇政客、政治論者에게는 春來不似春。

今日本紙四面

高級 萬年筆 製造直賣 古村製作所 大阪市南區

ルビー印 ペイント エナメル 石川ペイント製造所 大阪市港區

金鵄 石橡製作所 大阪北區

三輪車 折疊車 モドコ 製造直賣 芦田作三商店 大阪

トテモ利益のある 小資本で出來る 新商賣? 眼鏡卸に限る 元市川工業所 努力社 大阪

高級蓄音器 アルフス ミユーズ号 各種蓄音針 青山商會 大阪

軍手製造 袋 豐國 瀧本合名會社 大阪

春夏 子供服 揃荷

ボタン 辻豐商店

勞動印作業服 進化印學生服 勞動ズボン

陽光微笑四月天 麗春休日點點景

사월이자 초하로날이 일요일이엇고 이튼날하로를 사이에두고 사흔날이또공휴일이라 모처럼 때무드고기다리든 경치진공휴를 손곱아기다리든 도회의사람들은 이일오후두시 인천관측소(仁川觀測所)의 발표한 폭풍우의경보에 저욱이 실망을하얏스나 실망의한밤이 새이고난삼일에는 일은아츰부터폭풍우경보가다무슨수작이냐는드시 일긔는활적개이고 긔온(氣溫)은 일건날보다 오도가량놉하젓다 거긔다가 풍속(風速)은칠미돌(七米)구풍한점업시맑은 하늘에는 어머니 손길가티 부드럽고따뜻한봄볏이 사월의미소(微笑)를 흘려보내서 이날은산책(散策)하기에 가장 적당한컨듸슌이 구비하얏다

◇

동대문밧 경마장(競馬場)에는 춘긔경마로 발라(騎)한봄다운경관(景觀)! 양복장이、차인단、젊은정임、왜떡상사、엿장사、허리를 한손으로치켜쥐인거지、떼무든얼굴에 갈푸한 바리의소변녀성로인동가양각색의인놈이 경마장주위를 포위하고 새봄맛에뛰여오르는 어린생선 「피래미」가티 쟁긔잇게뛰는말을보고 주먹을쥐고 엇개를옷숙옷숙하며 자긔의 긔대하는말이 한자욱나드되고 한자욱뒤지는대로 그들의몸은 긔게와가티움즉인다

◇

봄서울에잇서서업지못할명소가되든창경원(昌慶苑)의이날—야앵(夜櫻)도이제는한이십일밧게남지아니한 짧은시간으로 바두한까닭에 조명설비(照明設備)가시급하야 간곳마다곡팡이소리「함머—」울림이 봄공긔를흔들다 예컨콰모동에 반향(反響)시인다 식물원온실분관옥의인편으로 바라보는 언덕위아동유원지에는 근네위에활대(滑臺)우에「인생의봄」놈들이 명랑한웃숨을「갈갈」대며 오용 조용한유회를하고 목적한 말독우에는 어머니와 형님、누님들이「재롱」에취하야웃숨을흘리고안저잇다

◇

잔듸의 포근한맛과 들밥의맛잇는 경협녹잘모르는 도회인의「올라리맛해서 먹는밥」과 가튼「피닉크」의 일경——엄마와 누님은점심을입에너코씹으면서바람결에너울거리는소나무가지를 바라보며무슨사색(思索)인지그들은사색의눈동자를굴리고잇는데 잔작난질기는 어린에는한손을 [illegible] 잔듸빠리를 잡아트드며 이것두 못나주유、 그럼우리 에 갓다십어、 [illegible] 하야 주럽 어린도회인의 순정의일면을 보이는것은 창경원안송림속의가족「피니크」의일경이다

◇

모처럼 한두의 [illegible] 「셀러리멘」군과나가찬 급사(給仕)군의하루집기는「캐취볼」이 장원과(?)압 잔듸 벌에 버러저서 사월하늘의 맑은대긔속을 울럿다 내려서는 「하이얄」의「스포지」공이 문어빨가티 [illegible] 바닥을 힘지게따리여 파동저울리는 그울림이고 색창연한 건각모수리에 달린진유(眞鍮)풍경을건드릴때져건너 상록수(常綠樹)나무아래자연의봄을만끽(滿喫)하여가며지내친 두십번의봄을회상하고오는봄을 얼마 나볼가탄식하는 로인부부의술(?)한「피니크」는우울하고도 명랑한한경이다

◇사진설명……
동대문밧 경마장 (우로올흔편)
경성운동장에 열린 경성[illegible]상선수권대회 (우로왼편)
아래로 향하야차례로 못가의 젊은이 짠듸밧헤안악네들 작란터에어린이들 창경원에서

關釜渡航取締嚴酷 留學生의打擊莫大

每日送還되여오는者接踵 말성만흔渡航問題

살시길을차저멀리현해탄을건너가는 조선인의 도항제한문제는 동경(東京)대판(大阪)등각지에가잇는 칠십만조선인의 구호문제가 씻그러운때이니만치 최근에당국의 취체가더욱 엄중하여가고잇다

도항에대한 취체가 심함에따라 비밀히 도항하는자 또는합법적수단을 교묘히사용하는자등 날카러운 당국의눈을 끼어가지고 현해탄을 건너는자가 날로격증하고잇서 경무당국에서는 그취체에 머리를알는동시에 학무국사회과와 합력하여 이미건너가잇는자에대한 대책과 도항제한 또는 금지문제가 고려되고잇든중 이즘은새학년을전후하야 또다시 수만흔학생도항에대한 취체가 말성거리가 되어잇다한다 즉타오르는 향학열은 조선안에잇는 교육긔관만가지고는 도저히만족할수업서 중학교부터 멀리현해탄을 건너가서 공부하게되야 전문정도이상의 학생을제외한 중학생의 도항만도매일 수십명씩이나 건너가고 잇다한다 특히 그곳모모중학교가튼데서는 학교당국자가 일부러조선까지와서 간단한구두시험 몃마듸로 입학을허가하야 심한것은 근삼십식되는 청년으로 기초교육을밧지못한자도중학교의상급학년에 보결입학을 식혀다리고 가는일도잇고 또 수업료라하야 이원내지 삼원을선금으로 바다가는등 학교자체조차 순진히영업본위적방법을쓰는것도잇다하야 경무국에서는이와가튼인지끼니학교자신을 엄중이취체함은 물론 학교입학을빙자하고 건너가려는자에대한 엄중한 취체를 려행하고잇서 부산(釜山)수상경찰서에서는 련락선에서 엄중히조사하야 최근에매일 수명씩을원적지로 돌려보내고 잇는상태라한다

그러나 조선내의 보통교육긔관은 아주불충분하고부족하여 배울내야 배울수업는 지경에잇는 처지에잇서 고학이라도하야 남과가튼 지식을엇고저 멀리현해탄을건너가는 학생에게 대하야 일반 조선로동자의 도항과가티 취체를 엄중히하는것은 당국자로서는 신중한고려가 필요하다고한다

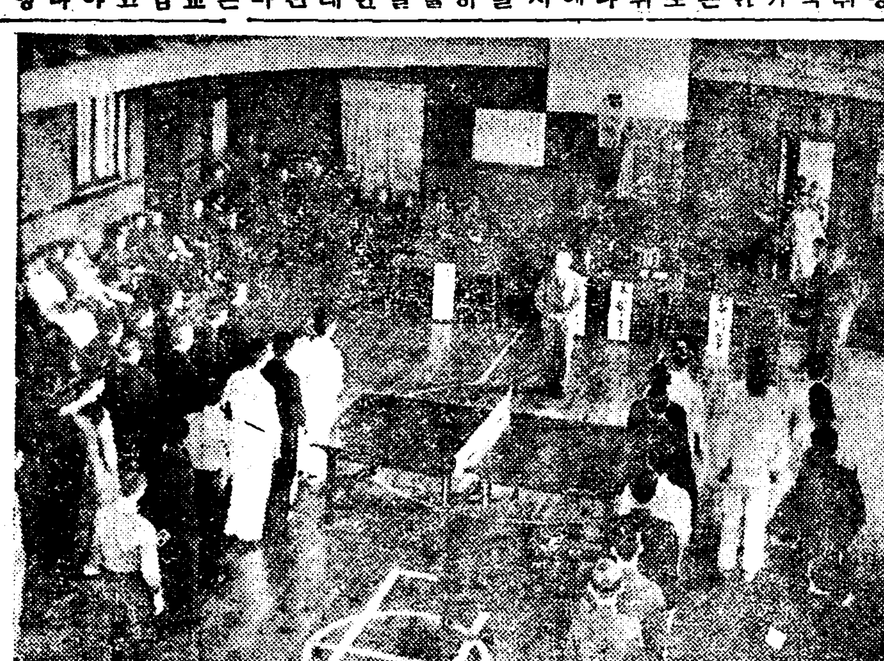

◇……全朝鮮卓球大會入場式光景 (鍾路基督敎靑年會서)

朝鮮中央日報 株式會社發起

재작년십일월에 중앙일보를 당시경영자로부터최선익(崔善益)윤희중(尹希重)량씨가인계혁신하야 금일에이르든동업 조선중앙일보사는 금번에 아래에긔록한제씨의발긔로 『주식회사조선중앙일보사』(株式會社朝鮮中央日報社)를창립키로되여 오는십오일부내견지동(堅志洞)일백십일번지 조선중앙일보사 루상에서그발긔총회를 개최하기로 되엿는데발긔인의씨명은아래와갓다

株式會社朝鮮中央日報社 創立發起人 (無順)

李憲寧 金正浩 黃中顯 金基永 孔鎭恒 李錫九 安祉 朴興植 趙誠惇 朴彰緖 金鍾善 金聖道 韓載德 蔡基錫 尹吉重 尹夔炳 蘇完奎 呂運亨 崔善益 尹希重 金東成 洪璔植 許萬鍾

朝陽大學生被捉

【新義州】 모방면으로탐문한바에의하면 최근천신경사관경찰서에서는 조양(朝陽)대학생허형용(許亨用)을 검거하야 엄중취조한후 지난이일오전 십일시경에 평북경찰부로 호송하야하고 취조중인대사건내용은일체비밀에부친다고한다

二百五十名士兵 八道溝를襲擊

電線切斷코放火掠奪敢行 被害狀況은尙不明

【電通間島二日發】 일일오후열시반경에 약이백오십명의 공산당과토비의 합세한일단은팔도구(八道溝)시내를 습격하야와서 맹렬한사격을 개시하여옴으로 령사관경찰분서에서는 즉시 장정단과합력하야 응전하는중에 저편에서는 시가의사방을 포위하고 전선을끈코 방화와략탈을하고잇다는 급보를드른 국자가(局子街)분서에서는 만주측경찰대와 함께출동하야 이일오전한시반까지 격전을한결과 일단을격퇴하엿스나 피해상황은 아즉자세히알수업고 우선판명된것은 중상자두명 잡혀간자두명 전소두호로판명하엿다

民間所持銃器 五千餘個沒收

◇安東縣下에서만

【安東縣】 안동현공서(縣公署)와경찰청(警察廳)에서는지난이월부터 현하경찰분국 콰개서에민간 소상의총긔와양포(洋砲)를일제히검사식히엿는대중앙정부로부터 민간의 총긔를회수하라는 명령으로 삼월부터철저히회수를 개시하여 사월일일까지에권총 소총삼백정과 대소창구십개 도합오천칠백 사십개를회수하얏다는바 대부분은양포이엿다고한다

大邱에또火災 倉庫一棟을全燒시겨

【大邱】 근일 대구에는 축융의작희가 심하야 거의매일가티 화재가 니러나게되여 일반은매우우려하는중인데 지난일일 오후일곱시반경부터 또다시 신정(新町)일백십오번지고물상김화식(金華植)의집에서발화하야그집창고일동과 이웃집웅일부를태우고 동팔시에 진화하얏는데창고에 곡물이싸여 잇섯기때문에손해는약일천오백원이라하며 원인은아즉조사중이고 소방수네명이부상을당하얏다한다

鴨綠江의解氷과 密輸防衛陣編成

五十餘名監吏로陸上을警戒 快速船四隻을配備

압록강도 이미 해빙이되여선의주세관에서는 밀수입취체에 대하야 단단한준비를하고 잇다고한다 금번에는 총독부에서국경세관회중비로계상된 삼만여원중에서 쾌속선(快速船) 네척을사드러가지고 비교적 감시가밋치지못하엿든 하류방면에도 특히손을뻐치어 감상은 오십여명의감리(監吏)를 취활반으로 편성하야어북중한감시선을배출케하는동시에 대안 만주국안동세관에서도 금번에는 철저히조선으로부터의 밀수입을 엄세고저특히엄중한경계망을치고장상에는포목(布木)의「게」식밀수출단을방비키위하야 각종 긔선에다가중긔「펌푸」를 설비하고 반항하는자에게는「호스」로 물을뿌려여「게」식밀수출단에대항하게되엿다한다

그리고 작년에강안요소에 탐조등(探照燈)을 설치하고 야간밀수출의 발호를 방지하려든계획은 군사당국의압록강 철교수비의입장에서 반대한바잇서 그만두거로되엿다한다。

轉向動機를 佐野가說明

第二回控訴公判에서

【聯合東京電話】 제이차일본공산당의전향(轉向)파다섯거두제이회공판은 이일오후 한시에다시열니엿다좌야학(佐野學)은전향하기까지에일은 경로를 말하야

一、공산당의부패

二、일천구백삼십이년의비과학적『코민테른』의『테제』

三、금진 소련을조아가 공산당에함부로 가입하야 로동자자신의 요구투쟁의공식을 문란케하야비합법적결과에빠진것

四、일본인으로서의 민족적주의의각오등

의네조목을들어 약사십분 동안에자세히 설명한다음에 일본로동자는 권리를침해당하고 생활의협약에대한 방해를 당하면서도평화주의에 장기여 국가의멸망을 방관할수는업다고 일구삼오쪽변의 위험선에대한 공분을 말하고다시 일본공산당에 대한 자긔사사 의견을 말하야 현재일본공산당은 로동자가푸티뿌루」에압박되야 비합법성에 중독되여서 스트라이크도 만족히 못하든당이권국적국제네스트라는말을 함부로함은 무슨일이나 삽입및중앙위원에 스파이가 잇고 『[illegible]』사건 사형(私刑)사건이 자주일어나는례는 모다 스파이가 당을내두루고잇는 사실을 말한다고 일본공산당을 맹렬히다매하고 이러한그릇된길에선 일본로동자계급 해방운동에 대하야는 충심으로비관하는것인데 그릇된 해방운동에 가리어서표면화되지안는것이라는전향의동긔를결론하고동세시에페정하엿다

專門校合格者

延禧專門學校

文科

張餘基 張今成 金恩雨 崔在浩 韓相讚 鄭熙俊 徐廷國 金基煥 金酒集 金正奎 金元浩 韓鎭穎 韓吉洙 鄭錫鎭 金夏永 嚴義燮 金任天 河元才 劉濱玉 尹奉鎬 金任華 趙豐衍 李寅馥 李東樹 李廣雨 朴澤烈 尹利錫 崔暎海 李廷任 金寅權 李相德 尹泰雄 李元鎭 金澤吉 徐明浩 姜永壽 徐守俊 金順益 李泳根 金甲寅 全炯國

商科

全衡善 韓鵬相 弓仁澤 盧淳鎬 白南升 金倫梧 高應振 白南寯 金錫裕 金蜓均 韓詮福 金忠炫 金柄基 金鍾寬 申源培 吳基福 鄭錫興 李義範 李彭成 金永桂 申亨俊 金鉉烈 吳義三 金龍海 洪性復 鄭和世 李光春 崔永信 俞炳甲 邊鎰 李鍾武 趙殷相 黃材五 印柱鳳 閔丙文 韓甲錫 安敏植 朴先玉 池世龍 李奇男 柳燦春 高丙猷 趙觀高 洪鍾九 姜熙一 李世華 金東光 崔炳準 康萬壽 李謙洙 金鍾大 韓利涉 朱寧萬 金寅業 崔周鉉 朴禎業 尹斗植 田璘秀 鄭智陽 尹振鵬 金斗七 池鐵根 金贊錫 金永燮 韓崇德 孔鳳涟 洪文吉 李相哲 李晙植 林光植 李春煥 吳相贊 羅重燦 韓昌男 金光顯

數物科

尹台榮 閔龜植 尹在鉉 姜浩錫 丁命國 洪淳怡 朴元弼 朴裕鉉 姜熙燮 尹弘基 李聖欽 許犖山 鄭憲信 尹仁燮 李永得 文履福 朱宗煥 沈同求 韓昇珩 金俊鎔 朱鍾鳳 全英珪 洪達憲 鄭三雲 金炯旭

天氣豫報

曇一時晴

高氣壓은 日本 本土로부터 朝鮮及中國東海에 퍼지고잇는데 滿洲에는 低氣壓이 잇서서 東으로 進行하고잇다 그러기때문에 朝鮮北西部에 少雨가잇고 其他도 一般으로 흐려서 氣溫은 昨朝보다 五度內外가 올랏다 明日은 흐리는편이만다

最高	一二度四
最低	零下一度五
今朝最低	二度五
正午	十一度四

運動競技

美技連發! 卓球爭覇戰

今日靑年會서開幕

朝鮮卓球界의最高峯! 今年度全朝鮮選手權을決하는 中央基督敎靑年會主催 本社運動部後援의 第七回全朝鮮卓球選手權大會는三日午前十一時부터 鍾路靑年會運動室에서 盛大히開催되엿다 參加한五十五名健兒들의入場式은 YMCA體育部主任張權氏의開會辭와 連二年優勝한 朴鍾英君의優勝盃返還으로마치고 競技는A、B兩코ー트에나노아 開戰되엿는데遠來의釜山、大邱、金泉等의 新進들은 中央의老巧鶴林選手를相對로第一回戰부터 緊張한場面을展開하야 觀衆으로하여금美技에陶醉케하엿다 (夕刊마감까지의經過는다음과갓다)

◇第一回戰

李東俊(府總)	三…〇	洪英杓(生學)
崔根善(城開)	三…〇	金遵男(延商)
陰炳珍(商業)	三…二	金成一(生學)
金鉉玉(鶴林)	三…〇	李勝雨(新徽)
鄭寅海(金寶)	三…〇	劉東世(鶴林)
吳基允(中青)	三…〇	金八守(泉金)
鄭安弼(生學)	三…二	李晦鍾(鶴林)
徐聖福(中青)	三…一	朴春山(無所)
尹基洪(開城)	三…二	尹同燮(法專)
徐洙根(釜山)	三…〇	尹陽漢(生學)
金彝泳(鶴林)	三…二	李永基(生學)
李鍾俊(府總)	三…〇	金永信(無所)
洪鍾九(無所)	三…〇	張明濟(新徽)
李德煥(雅俱)	三…〇	李東潤(中青)
李基亭(法專)	三…〇	鄭爾烈(府總)
金相赫(鶴林)	棄權	金成泰(雅俱)
曹明煥(府總)	三…〇	崔春弘(青學)
韓弘淳(中青)	三…〇	車元國(大東)
洪性祜(開城)	三…二	金壽山(商銀)
崔東旭(中青)	三…〇	金仁成(商業)
朴宗勳(生學)	三…〇	崔文奎(生學)
朴在徹(府總)	三…二	金田亨(銀商)

激戰을豫期하는 京城蹴球團 平壤蹴球團 定期戰

來六·七日培材球場

京城蹴球團對平壤蹴球團第二回定期蹴球戰은 來六、七兩日間貞洞培材高普球場에서 擧行할터인데 兩軍의陣容은다음과가티決定되엿다 當日의入場料는一般三十錢學生二十錢이라한다

京蹴軍 監督 李立柱 主將 李容謙
選手 G 李惠逢 F.B 李容謙 朴錫玟 H.B 鄭龍洙 宋基洪 金日培 F.W 卞洪錫 李榮敏 白基珠 蔡金緩 崔成孫 田陽秀 李甲植 柳燈春 金和樂 金景漢

平蹴軍 監督 崔鍾禪 主將 李貞植
選手 G 金信福 F.B 安洙翰 張炳五 H.B 朴炳烈 尹昌鑄 康基善 F.W 朴仁植 金龍徽 韓永浩 李正現 朴義煥 朴永鉉 李貞植 韓永澤 李致淳 朴永哲

5—4 小倉工業勝 對岐阜戰

【電通大阪三日發】 中等選拔野球岐阜商業對小倉工業戰은三日午前十時부터 岐阜先攻으로開始한바 結局五A對四로小倉勝하엿다

京、義마라손 兩選手平壤着

【平壤】 京城、新義州間 遠距離마라손選手 楊龍煥、李容謙의兩君은 第一日에新幕까지走破하고 一泊한後 二日은午前八時三十分 新幕을 出發하여 十時三十分興水에到着 一時間休息하고 十一時三十分 興水를出發 午後三時黃州에到着하엿다 여기에서 다시一時間休息한後 同四時에 黃州를出發하여 途中까지 出迎하는 牛島俱樂部員金萬植、李常榮、金光洙、朴萬石、趙基俊 崇中安東三等諸君과갓치元氣旺盛한가운대서 同七時四十五分 巡營里本社平壤支局에到着하엿다 第一日의 走破時間은十三時二十分 第二日은 十一時十五分으로 京城平壤間을 二十四時三十五分間에 뛰여온것이다 三日은 平壤서쉬인後 四日午前八時 本社平壤支局前에서出發하여 北行하기로되엿다

補(보)陽(양)補(보)腎(신)

新春好期에 주저말고 一試하라!!

補陽補腎은 人生의重大問題 腎氣不足은큰悲哀

壯年期나老年期에잇서서 가장悲哀를늣기게되는것은陽氣와腎氣의衰弱일것이다 老年은오히려갓겟지만相當한壯年期에잇스면서 精力이不足하며腎氣도不足하야 性的不滿에陷하는不幸한사람도잇스나 決코悲觀할것이아니다 壯年은勿論老年期의人이라도蔘茸精을服用하여보면 自然히「補陽補腎」의作用에依하야 人體의全組織器管에吸收同化되어增血作用이盛하는同時에 補陽補腎作用을敢行하야 體質을根本的으로改善케하는新劑藥으로서純正學理에符合하며 一意遂色업는補陽補腎劑인것이다 그러고그効力을論하는이보다補腎의必要를늣기는사람은一劑服用後에 効力을批判할것이아닌가한다

諸般虛弱衰弱에 最適한理由 吸收同化가容易

본제는소량으로효과가위대할뿐아니라 소화기를괴롭게하지안코 신속히흡수동화되야 영양을가량케하고 신선한혈액의보급이촉진되야 혈색을조케하며 체중을증가케하고 체구를근본적으로개선하며 정력감퇴、과색과로、[illegible] 신경쇠약등의병원을제거하며 [illegible]

蔘(삼)茸(용)精(정)

【主效】 精力減退、諸般의貧血、腸病諸症、生殖器衰弱、肺結核、腎臟病、悸亢進、食欲不振、性欲不足、小兒發育不進、遺精、多夢、婦人諸病、諸病後恢復期、四肢冷感、心身疲勞其他諸般의衰弱及虛脫症及鐵劑를必要로하는諸症에特效

二五〇瓦入 三圓 五〇〇瓦入 五圓

發賣元 京城府蓬萊町三二 朝鮮商會 電話光化門一七八五 振替京城一〇三八六 各地有名藥房에도販賣함

慘! 餓死에直面한 千五百의火田民
草根木皮도다갈가먹고 浮黃나서步行도不自由
蒼天是何忍斯!

【江陵】 강원도평창군도암면(江原道平昌郡道岩面)내의화전민오백여호는 작년의농사 흉작으로먹을것이 업서서 대부분구렁을떠나고 남어잇다는 사람들은취뿌리와 솔닙으로 근근목숨을유지하다가 그것조차 업서저서 아사(餓死)에 직면한바그비참참한 정경은사람으로 서는참아볼수업는 현상을이루고 잇다 이도암면(道岩面)은 강릉대관령(江陵大關嶺)상상지대의산간부락으로 호수일천삼백 이호로 편성된면인데 그반수인오백삼십호는 화전민이오 기타는보통농업자인바 작년에는 권에보지못하든 한재와수재로 면전체를통하야 농작물이례년보다 칠할가량의 감수로화전민들은 일년농사지은것이 겨우두달동안 유지할량식도 되지안이 하엿슴으로 작년겨울부터 그곳에살수업서서 다른곳으로 남부녀대로 류리하야간호수가 일백팔십이호요 그나머지화전민들은 다른곳으로 류리하야 가고자하나 갈노비조차 어들수가업서서 취뿌리와 솔닙으로 생명을 근근유지하야오다가 마츰내대관령제설인부(大關嶺除雪人夫)로사용케되여하루에 삼십오전이나 또는사십전밧는품파리로 일부의생활을 유지하여왓스나 지금은그것조차 일이 업게되여 어찌할도리가업시 되여서 그들은걸식군으로 화하야 린근동리로도라다니면서 다소간잇는 감자나서속을 구걸하여다가 근근히 목숨을니여갓섯는데 갓득이나 흉년을이룬지방이요 또한춘궁시기를당한 요사이라 그것조차 마음대로되지안는형편이라한다 더욱이 병내리(竝內里)내외구숙동(內外駒宿洞)의 구십이호와 횡계리、삼정평(橫溪里、三政坪)의 칠십이호는 지금 남자들은 걸식군이되여 각처로 허터저가고오즉녀자와 어린아이들 만이남어잇는데 그들은오즉 소나무닙을 뜨더다가먹고 지내오든바그것도 차차업서저서 지금은굶머서 몸이동동부어가지고 괴진맥진하야 몸조차 자유로옴기지못하고 눈만멍하니뜨고 안저서죽을때만 기다리고잇는 그정경은비절참절하야 사람의 눈으로서는참아 볼수업는 처참한정경이다 면당국에서는 화전민을당장에구제치 아니하면、아사(餓死)할수바게업는호수와 인구를조사하야 군당국과 도당국에구제원서를 제출하엿다는바 그호수가 이백오십팔호요 그인구가일천사백륙십일인으로 만일이들에게계속한구제가업다면결국그들은 아사하야 버리고말형편이라한다

災害地區長이 救濟品을橫領
警察署에被檢取調中

【密陽】 경남밀양하남면명례리(下南面明禮里)는락동강연안임으로 거년도 미증유의대홍수와동재로 생명과재산에 거대한피해를 닙게되여 전조선각지는 물론 멀니해외구미 재류동포들까지라도 뜨거운열성으로 구제에관한 물품급금품을 보내여위긔에잇는 다수의인명들을 구호하여주든바 그당시구호품 배급을직접재해자에게 면컨을 못할경우에는 대개구장에게 의뢰하든중 동명례리구장 강희수(姜熹秀)는물눅급현금 다수를의뢰바더서 재민에게 배급치안코사용함으로 그를안동리 사람들은 동하남면장에게 그사실을 련명날인진정하엿스나 한등 조사처리가업슴으로 동민들는 크게분개하여잇든동 지난 삼월삼십일 밀양경찰당국에서 그사실을 탐사하고 즉시동구장을 검거취조중이라고한다

조치하여 일체를그 위원회에 일임하기로하다
一、定期總會開催의件
日字 四月十五日
場所 市外觀海亭

盈德里下水溝 新設工事着手

【盈德】 경북영덕읍(盈德邑)제반시설모다 축한중하수도구(下水道溝) 정리가 되지안어 비만오면 하던지에서는 물란리를 맛나게되며따라서 교통과위생에도 막대한관계가 잇서군경 당국과면(面)이며 기타유지들은하루속히 하수도구설비를 갈망하든바 다행히 도지방비(道地方費)삼천원으로서상월하순경부터 공사에착수하엿는데 금번이공사에 따라시가 정리(街路整理)도단행할계획인바준공만되면 영덕읍은 일신한면목으로데케되리라고한다

本報讀者優待

【定州】 정주읍내 작건의원(昌能院)에서는 이번에 설비의확충도모하기위하야 역쓰광선과 태양등을 새로히설치하엿는데 특히본보독자에 한하야는 이할인제공하기로되얏다한다

安東縣公普校의 新入生定數不足
私立新興學校에만殺到
入學難時代의奇現像

【安東縣】 계보=안동현보통학교졸업식석상에서 교원의 몰미(不美)를 공격한사건이 생기더니 도롤가해(不可解)의 진괴한 현상이 일어낫다——즉본년도 안동보통학교의 신입아동모집정원은 백팔십명인데 이월이십오일까지 신입을밧고 삼월십일에 발표한수에의하면 입학허가는 겨우백오십명에 지나지안하 아동의수용난을 부르짓는이때에 괴현상을 나타내엿슴으로학교당국에서는 부득이 제이차모집을 하엿스나 도한정원에딸명이 부족하다는데 그반면에사립신흥학교에는 최초의 입학예정인원이 백명이엇스나 지원아동이 오백십여명에 달하엿슴으로 최초에예정을변경하야 이백명의 입학을허가할 방침이라한다 보통학교는 설비가완전함에도 불구하고 신흥학교로 지원아동이 쇄도함은 학교당국의고사가 심하엿든까닭이라한다

▲中條校長談 별항을 가사의(不可思議)한 진괴한현상에 대하야 동교중조(中條)교장은다음과가티말한다

「나도이상하다고 생각합니다 그원인이 어데잇는지 모르겟습니다 그조사는귀자 여러분에게 맥김니다 당교에서는만칠세로 만팔세까지 접수하고 년령초과아동은 만철의 지시에의하야 절대로 거절하고더욱이입학신입 할때는 호적초본혹은등본을첨부하지안으면 한부헌의각성을촉하기위하야 거절하기로하엿슴니다」운운

杜絶된東海岸線 十餘月만에開通

【襄陽】 때아닌봄눈이나린뒤에 계속하여 불순한일긔로동해안선(東海岸線)인 고성 양양선(高城襄陽線)은 권연 교통이두절되여 한동안만흔지장을 밧고잇섯든바 십여일만에 겨우자동차가 통하게되엿다한다

불놋는인독갑이
三個月동안에 二十餘次放火
鳥致院火鬼畢竟就縛

【鳥致院】 지난달이십구일부터 조치원경찰서에서는 십오세의 묘령처녀를 방화죄로취조하는동시 방화교사한혐의로 두명의녀자를 엄중히 취조하는사건이발생되엿다——그의내막은충남연기군조치원읍조치원리(燕岐郡鳥致院邑鳥致院里)에서는 금년일월이래로 큰불이 십유여차나 일어낫섯고 특히『씨돔』이란동리는 사오년전부터 새로된수삼십호의빈민부락으로거개가 초막살님인데 일월이래로 매일한두번씩 불이나지 아니하는날이업섯다 그리하야 그부락사람들은 자위단을조직하야 밤낫을물론하고 체번하야 순회하나어는틈에인지 집웅갓이나 울타리밋 그러치아니하면 헛간에서불이일어나게되여이것은독갑이불이어니 굿을하여야 독갑이를구축한다고 류언비어가 도라단이는동시 일부에서는 별신놀하자고들의가 들은중도 지난달이십팔일에도 그동리 박정숙(朴正淑)의집에서세번이나 집웅갓과부억뒤에서 불이낫섯는데 그이튼날 오전구시경에 권괴박정숙의집웅갓에다 어느녀자가 석냥을켜서 불붓는것을 발견하고소리를외치며 급히그불을 끄는동시 도망가는녀자를 추격하야잡고보니 뜻밧게도 그동리에사는권순칠(權順七)의장녀『노랑이』(一五)이엿슴으로 일변경찰서에고발하는동시 그권순칠의 집에두워하고잇는 무녀리옥경(巫女李玉卿)과 그노랑이어머니까지도 공모의혐의가 잇슴으로두녀자까지 동리사람들이 붓잡어서 경찰서에 고발하게되엿것인데 권괴 무녀는 금번일이 일어나로조치원에 화재가발생되기시작한 이후로 권순칠의집에서 두류하면서 사십원만거두어주면 독갑이를 물니처서화제를면하게하야 주겟스나 그러치아니하면 이동리는 불로멸망하게되다고 도라다니면서 선전하야 일반에게공포심을 늣기게하고잇는때임으로 일반에서는 방화한처녀는 권괴무녀의 교사를바든것이 안인가?하야 경찰의취조여하에 따라서는 불에뭇내인가슴을 안돈하게되리라고 한다。

女子끼리言爭 憤푸리로放火
警察에發覺取調中

【平山】 평산군하천면삼창리(平山郡?泉面召倉里) 김윤식(金允植)의 처 리덕화(李德化)와 동리김영화(金永化)의 처와 사소한일에 언쟁한것을원한품고 삼월십칠일밤 영화의집에 불을질러 동가를 반소케한것이 발각되여 지난이십팔일에체포되엿다한다

數字로計算된 平南의傳染病
最近三年間의統計

【平壤】 평남도위생과조사에의하면 소화팔년부터 파거삼년간 도내전염병발생 상태를보면점차 감수되고잇는바적리(赤痢)와장질부사는두창(痘瘡)『류행성뇌척수막염』(腦脊髓膜炎)등만이증수되여잇는데전염병종중에 가장맹위를보인것은장질부사인데 권 전염병환자수의 오할이상을점령한바 과거삼년간의 발생수는다음과갓다

病名	昭和六年	昭和七年	昭和八年
『고레라』	〇	二	〇
赤痢	一三四	一〇七	一二三
『腸지부스』	六三	五〇四	八〇六
바라지부스	四	三	一三
痘瘡	三	二	一六
發疹지부스	二九	八〇	一三
猩紅熱	五二	二二	一〇五
流行性腦脊髓膜炎	三	二六	二五
計	一五九九	一三六八	一四六〇

仁川鷄林慈善 又復事業擴張

【仁川】 인천계림(鷄林)자선회에서는 지난이일오후 아홉시부터 인천공회당에 정시총회를열고 회장김윤복(金允福)씨의 개회와 전무리사 류창호(柳昌浩)의결산보고가 잇섯는데총수지는 일만삼천사백칠원 이십사전으로 무사통과되고 그다음에는 사업확장에대하야 란상협의한바잇섯는데 이는동자선회 에서 찰영중인영화가 문제의중심으로 결국전무의사게게 일임하기로 일치가결되엿다 한다

慘澹을極한 咸南의醫療機關
奧地에는一人當六萬人

【咸興】 조선에잇서서 의료긔관이 부족하다함은 각지에서 그필요를 절규하는바어니와 함남도내의 현상을보면 도내주민약일백륙십만에 대하여 의사는겨우 일백륙십명 즉일만인에한사람이란 참상으로 더욱이 오지대(奧地帶)에는 륙만인에대하여 의사한사람이란곳도 여러곳이라한다

平康酒造會社 紛糾去益深刻
有志側調停에努力

【平康】 무보=평강주조주식회사(平康酒造株式會社)의 분규문제는 원중역측과 신중역간에의연대치하야 매일 오전중에는 신중역이일을보고 오후에는 원중역이일을보아서 한회사에 이중역이서로 들락날락하여오든중 몇칠전회사의결의록외서류이상송을 원중역이 차저간것을 신중역측에서 경찰서에도란계출하는등 갈사록분규와 알륵을거듭하야 이회사문제는 운송점내분과함께 점차 사회문제화하는 경향에까지 이르게됨으로 이를 원만조정시키기위하야 민간유력자 모모씨는 각관공서를 중심으로 관민유지의 적극적조정운동에 잇스리라하며 신중역측에서는 오는십사일 다시림시주주총회를 개최하기로 하엿는데 일반은 동총회에 분규가붉쳐할것을주목중이라한다

三個月동안에 離婚訴卅餘件
全州法院에

【全州】 금년에드러서 전주지방법원민사부에 접수된 민사소송중파경의탄(破鏡之歎)이지난삼월말일까지삼십칠건이나된다는데그중에 벌서 결혼해소된건수가이십여조(二十餘組)나된다고한다。

馬山市民의 春期大運動會
商協에서討議

【馬山】 조선인권상공업자로써 조직된마산상공협회(馬山商工協會)에서는 지난삼십일일밤여덜시에 오동동 혁신당(革新堂)내에서 임원회를개최하고좌긔사항을 토의결정한후 동아홉시반에 폐회하엿다한다

一、市民大運動會開催의件 례년마다 개최하는 춘긔시민운동회개최는 금년도 역시개최키로하는동시에 주최는 상공협회도하고 준비위원회를

中和에도放火魔
소동하는틈을타서 現金窃取하다發覺

【平壤】 중화군천곡면대흥리(中和郡天谷面大興里) 김병주(金炳珠)(六)는 작년 십이월삼십일일과 금년이월칠일 근민가에 방화하고 현금을절취한사실이 발견되여 중화서원에게체포되엿다 범인은 작년십이월 삼십일일오후 륙시경에 동리장윤복(張允福)의집에방화하여 벼집오백속을 권소케한후 불끄노라고소란한틈을타서 방안에 들어가현금십팔원륙십전을 절취햇고 지난이월칠일 오후십일시경에 동리 김성봉(金成鳳)의집에서 뚝가튼 수단으로 현금삼원을절취한것이라한다

狂犬橫行으로 咬傷者續出

【密陽】 경남밀양읍일대에는 미친개(狂犬)가다수횡행하게되여 십여명의피상자가 발생하엿스며 또 봄일내에각학교들이개학됨에따라 어린학생들이 다수통행케됨으로 더욱이 우려가된다고한다。

伊川郡東面 火田民의恐慌

【新溪】 이천군동면(伊川郡東面)은전인구가 소작이라 하여도 과언이아닌바 금춘에중전모(中田某)가대부측량을하여라엽송을 권부심을 계획이라함으로 오할이넘는 화전민은생사기로에서 방황할 큰문제이니만치 주목된다고한다

二百餘作人結束 作料引上에反抗
爲先郡當局에歎願書을提出
齋藤農場에紛糾勃發

【延安】 연백군석산면고하동(延白郡石山面古河洞)에잇는재등(齋藤)농장에서는작년구월경에 재등(齋藤)모에게로매각이된후로 소작규측이 변경되엿다는데 그내용은 대지료(垈地料)는백평에년정조륙십근(年定租六十斤)밧도보통륙십근논(水田)은비료대、배수비、수리조합비(肥料代、排水費、水利組合費)등소작비에관한비용의 다수를 소작인의부담으로하고 일단보에 정조일백팔십근으로 규정이되여 농장수전(水田)총면적사백오십정보에 추수각약사천석이든것을 약 팔천석으로 규정이된것으로 이백여호소작인은 그규측을 절대로반대하야 지난이월에 본군수에게진정서를 제출하엿다는데 그반대의내용은

一、정조(正租)규측을타조(打租)로변경할것
二、비료、배수비、수리조합비를반부담할것
三、대지(垈地)의정조액규정을이전과동일하게할것
四、소작규측서제팔조인소작지의수로제방、저수지등에관한부역(賦役)은 공사의다소를불문하고소작인이부담한다는것을취소할것이라한다

原告한사람에 被告百二十八名
小作料請求의準備裁判을
四日釜山法院서開廷

【釜山】 원고(原告)한사람에 피고(被告)일백이십팔명이출정하는 소작료납입청구의 대소동이 사이부산지방법원에서 열리게되엿다。 그는 대구(大邱)김동준(金東駿)이란사람이권영환(權永煥)권영희(權永禧)권영태(權永泰)권영식(權英植)권창식(權昌植)리계두(李啓斗)등 여러 사람에게서 밀양군청도면고법리(密陽郡淸道面古法里)박상환(朴尙煥)외일백이십칠명에 대한 소화팔년도소작료(小作料)오백십석대가(代價)사천팔백십오원의 양도를바터 다시 금년이월칠일 이를 대구경상합동은행(大邱慶尙合同銀行)에재양도를한바합동은행에서는 즉시 소작료납입을독촉하엿스나 지정긔일에 납입이업슴으로 부득이 경상합동은행 대표취체역 정재학(鄭在學)명의로 권리소송을 제긔하엿다는데 피고인 소작인일백이십팔명중에는 대다수가 작년의 대수해로인하야 농작을 하지못하야 소작료납입은 고사하고류리산가(流離散家)하여 바렷고남어지 수십인은 소작계약서의 반환을 밧지아니하고 소작해약(解約)을 한사람현재 소작인으로도 이미 소작료를 납입하야 이중의 납입을거절하는등 별별리유가만어서 흑백을난호기 심어어려워서 준비공판에부치게되엿다한다

水原自動車會社 香山氏事件擴大
證據人을續續召喚取調

【水原】 긔보=수원자동차주식회사 사장향산홍(香山弘)씨부자가 모종의부정행위로 맘미암아 수원서에 류치 취조를당한다함은 긔보와갓거니와 그후로사건은 더욱확대되는 형편에잇서서 지난이십구일에는 향산홍부인까지 수원서에 소환하야엄중한 심문을하엿는데 삼십일에는 다시수원의유력자요 주식회사 수원극장전무인강구수부(江口壽夫)씨를 소환하야 야심토록 취조한후드되어 그대로 류치하고 말엇는데 자세한내용은알수업스나 향산홍사건에 관련된듯하다하며 향산씨가 수원금융조합 평의원인관계로 삼십일에는 고등계원이 출동하야수원금융조합에까지모종의조사를한모양인데 사건은 거의확대되여가는중이라한다

嬰兒遺棄致死
原因犯人皆未詳

【大田】 양양군도천면속초시장(襄陽郡道川面束草市場)에서 약이백메돌가량 격한해변에 다떠러진 옷에다가 난지불과칠팔시간에지나지 못한아이를 되는대로 싸서던저죽인것을 지난삼십일오후 한시반경에 해변에서 놀든 아이들이 발견하엿는데그정체를 알수가업서서 양양서에서는범인수사에로력중이라한다

地方人事

▲羅善行氏(松林公普訓導)楊安公普校轉任事次 去三十一日本社楊三浦支局來訪
▲泉川秀雄氏(井邑警察署長)新任人事次 去二日本報井邑支局來訪
▲康俊約氏(東亞日報京西支局長) 四月一日市外倉前里自宅에서遭內艱

그女子의一生 (45)

處女篇 春園 作 夕影 畫

「머시? 머시 어째?」

하고 정규는 펄펄 뛰엇다ー

「금봉이년이 일본으로 달아나다니。이거 집안 다 망햇구나。그년이 찰하리 제 에미모양으로 뒤어지지를 안코、그래、혼인날에 일본으로 달아나? 이런 집안 망할 자식을 보앗나。아이구」

하고 귀가 막히는드시 마루끄테 쿵하고 걸터안는다。

「그년이 제 어미모양으로 뒤어지는것이 낫구말구。이런 망신을 하구 어떠케 어떠케 산단말이냐。어떠케 갓을 쓰고 댕기느냐 말야。되지못한 자식들을 두엇다가 머리가、허연것이 이 망신을 당하다니、아이구」

하고 정규는 참으로 고통을 이긔지못하는 모양이다。

인현은 아버지가 자긔 망신을 시키는것보다는 차라리 망자식이 죽는 것이 낫다는 맘에 분개하엿다。그래서、

「저의들이 죽는 것이 아버지 망신하시는것만도못합니까」

하고 대들엇다。

「그러쿠말구。애비 망신시키는 자식은 천번 죽어도 아깝지안치。네놈도 금봉이년 모양으로 애비를 망신을 시키겟거든 차라리 죽어버려라、죽어버려。다 죽어도 조타!」

하고 정규는 주먹이 으스러저라 하고 마루ㅅ바닥을 따렷다。

「아버지께서 금봉이를 사랑하시면야 금봉이가 달아낫리가 잇서요? 아버지께서 딸을 딸아잡수러드시니깐 금봉이가 달아낫지오。인제 은봉이도 그러케 시집보내어봅시오。은봉이는 달아나기만 하지아니할것입니다。수도원에 가서 승이되거나 죽어버립니다。저도 아버지께서 식혀 주시는대로 혼인은 햇습니다마는 저도 아버지께서 좀더 아들로 알아주시지아니하시면 저도 달아나거나 미치거나 죽거나 할것입니다。아마 미처서달아나서죽을는지도 모르지오。저의 삼남매는 이 울칩한 아레방구석에서 침뎡궁이가 되어서 미칠공론과 달아날공론과 죽울공론만 하고 잇습니다。어떠케하면 아버지집이、홍가가 되어서 집갑시 떨어지지안코 죽을까 하는 공론만하고 잇습니다。이후부터는 어떠케하면아버지 망신을안시키고 죽울까、하는것도 연구해보겟습니다」

하고 인현은 점점 말이격렬하게 됨을 깨닷고 입을다물엇다。그러나 인현은 긔신이경련이나 되는드시 떨렷다。

그러나 정규는 인현의 말을 어듸까지나 들엇는지 알수업섯다。다만『아이구、아이구』하는 소리만 수업시 하엿다。

은봉은 방안에서 훌적훌적 울고만 잇섯다。

시계가 열두시를 치는 소리가 어듸서 들린다。

「아이구。어쩌면 조흔가」

하고 정규는 참으로 어찌할바를 모르는 절망적상태에잇섯다。인현이가 말하는 여러가지 말은귀에 들어오지도아니하엿다。오직 이망신의 난관을 어떠케 돌파할까가 문제엿다。

인현은 싱그레 웃엇다。우숩고재미잇는 생각이난까닭이엇다。그것은 김서랑이 어멈허구 조하한다는 말을 수원마나님의 입으로 들은것이 생각난까닭이엇다。

「아버지、조흔 수가 잇서요」

하고 인현이가 정규의 압흐로 한 걸음 나섯다。

「무슨수?」

하고 정규는 물에 빠진 사람모양으로 인현의 말에 살려달라는듯이 고개를 돌렷다

「들으니까 김서랑이 어멈허구 조하한답니다。오늘 다려노흔 잔치니 어멈을 성적을 식혀서 신부노릇을 시키면 어떱니까。피차에 신분도 맛고、또 서로 조하하는 사이니、아버지、그러케 하세요」

하고 인현은 우숨을 참앗다。

정규는 인현을 향하야 한번 눈을 흘기고는 말이 업섯다。

「영감마님 신랑 오신다구 어서 나오십시사구」

하고 돌쇠가 정둥정둥 뛰어나와서 말을 권하고는 도루가버린다。

朝鮮野史全集

申込金不要

◇읽으라!!
우리의祖上이남겨노흔 小說以上의記錄과先人의文獻을

◇朝鮮出版界初有의大全集!! 大衆的豪華版!!

申込期迫頭

◇全十二卷完了 每月一卷配付
◇機會는두번업다 只今곳葉書로
◇每朔金壹圓 第一回配付 五月中
◇體裁 洋裝四百頁 背金文字 總크로ー쓰

●申込締切期 四月十五日

京城府唐珠洞一六六番地
發行所 癸酉出版社
電話光化門二六四七番 振替京城二一八二一番

洋燈各種 藥瓶各種 菓子瓶各種 板硝子各種 電燈自轉車 燈直輸入 파리통卸商
當節品인蠅取器를廉價提供합니다
京城府外上往十里三六一番地
朝鮮硝子製造所
電話本局二五四六番 振替京城一〇二七九番
支店 京城府信洞三六八番地
型錄進呈(二錢切手添付無要)

第四十三回生徒募集
◎男子(百名)◎女子(三五名)◎本科一個年卒◎速成科六個月卒
◎官廳、銀行、會社、商店就職紹介◎開學四月十五日
◎規則要郵切手
京城府禮智洞一九七番地(鍾路四丁目交番前一方一丁)
實踐簿記專修學院

締切期日四月二十七日 開學五月一日 規則書進呈
免許證獲得、就職、絶對責任을負함
公認 滿洲自動車學校生徒大募集
申込所 京城府南大門通一丁目 平壤府南門通二丁目 露河商會 常信業務店 [illegible]

싱거ー中古재봉틀
十五種足踏型 百十圓
十五種手廻型 八十五圓
(五個年絶對責任保險附)
市內만限해서月賦販賣함
各種재봉틀目錄進呈
京城鍾路二丁目二七 (仁寺洞入口)
楠재봉틀店
電話光三九六番

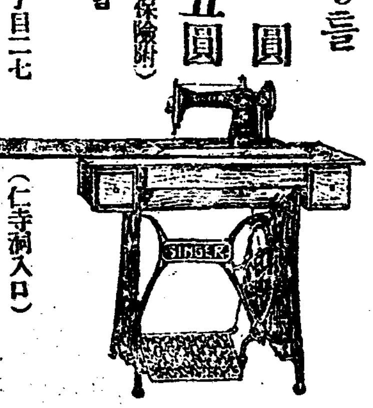

恩給
長期短期極有利 立替恩給細密 京城授恩洞一六〇 恩給商會

四月四日부터大公開!
월니암폭스會社超特作全發聲日本語版 巨匠라울월쉬氏大作品!
中澤健氏責任製作
再生의花 全十卷
자네트케이너孃 찰스파렐氏 主演
월니암폭스會社特作全發聲映畫
摩天樓의悲劇 全八卷
醫學삼대이라氏 도마스미한氏 하듸알뿌라이드氏 모린오사리반孃 主演
喜劇 全卷
豫告 世界大洪水、祭殿하는天地、世界의집응빗、리오의誘惑 =乞期待=
觀鐵洞 電光三九五
優美館

金[illegible]氏 三月十九日午前十二時 [illegible] 自宅에서 永眠玆以訃告
父 弟 [illegible]

學藝

『失香의 花園』과 朝鮮詩壇의 再出發 (1)

鄭寅燮

異河潤氏의 譯詩集『失香의 花園』을읽고 나는 胸中에서 이러나는 感興을 그대로 消滅식힐수 업서 所感몃가지를 朝鮮詩壇에 提出하는바이다 譯詩集 內容을 말하기 前에먼저 잠간 말할것은 現世界文壇의 大動脈이 어데잇느냐 하는것이다 나는 긴說明을 略하고 短刀直入的으로말하면 一種의 르네산스運動이라고 할는지 나는얼마前부터

歷史 의 再認識이란말을 使用하엿는데 그것을 區區히 說明할 必要도업시 藝術 遺産의 再認識과 藝術本質의 再檢討이다 그래서 어느 나라를勿論하고어느 派를勿論하고 모다 再出發이란 스로간을 걸게된것만은 事實的 常識이되고 말엇다 朝鮮文壇에 잇서서도 二三年前부터 實際로 文壇問題化까지되엇고 一九三三年 下半期부터는 그現象이 全文壇을리드하고 文壇沈滯云云의하소연은 漸次 消滅되는 同時에 一種의 活氣를띄게 되엇다 이리하야

取材 와 技巧 그리고 廣汎한 意味로의創作方法에關한것、批評의再樹立 硏究精神의 新局面、文化輸入의 新提唱 等等이 論議 또는 實踐되고 文壇人 全體가 말하자면『다시 工夫해보자!』하는 潮流에 들어가고 마럿다.

그다음에는 얼마동안 뒤人방구석으로 쪼겨 들어 갓든 詩歌의 復興이니 이것도 또한 世界的 現象이요 小說 萬能時代라는 느낌에 多少 疑心을 갓게되고 外國、朝鮮할것업시 포에지의 運動이

相當 한 問題의 水準에 再現되엇으며 商品 價値로서의 餘生의 延長에 不過한 意識的 長篇化의 新聞小說外에는 一般으로 短篇小說이 不振해든데 比하면 詩歌의 分野는 그래도 想像하는것보담 또는 在來로 輕蔑되든 程度보담은 훨신 盛旺햇다고볼수잇다 新詩人이입을 막고 詩興이 마르고 꼭가튼잡고대나하고 그리고 자라나는 새사람을 길보기만한다드래도 小說壇의 新人 登場이 稀少한데 比하면 詩壇의 新局面은 그래도 出版界에센세이숀을 이르키게 되엇다. 小說集이나 劇集이나 評論集이나 硏究本이나 한개의單行出版物이 업섯는데

詩歌 方面으로는 尹石重君의 童謠集、金泰午君의 童謠集、毛允淑孃의 詩集、張貞心孃의詩集、異河潤君의 譯詩集等이연다라서 單行本으로 出版되엇다. 勿論 其他여러사람의時作도 잇섯든 것이다.

이와 가티 詩歌의 復興도 以上에 말한바 르네산스感情의 世界的 潮風에도 理由가 잇겟지마는 歷史哲學의 立場으로보아서 나는 當面 文明過程의 根底에 唯物 唯心의 交叉期를 想像하는바 語弊가 잇을는지 모르나 散文을 그 藝術形象으로보아 多分히 客觀主義로 取扱된다면 律文은 主觀主義로 생각 할수 잇다 따라서 辨證法的으로 보아도 詩歌의 擡頭를 推測할수도 잇는것이다。더구나 藝術本質의

再檢 討에 잇어서廢生學上으로보아 詩歌는必然的으로 重大한 考慮對像이되는것이다。

그리고 그다음에는 그러면 이 詩歌運動에 잇서서 나는 當面進路를 보아서 가장 基本的이요 普遍妥當性을 가진것은『리리시즘』의 蘇生이어야 할것이다. 이것은 詩歌의 가장 純粹한 本質이거니와 在來는 詩歌의 衰頹原因이『리리시즘』을 떠나 其以上의 딴目的과 手段價値로 强制化되려하고 散文的 藝術效果를發見하려든 內容또는 形式의他律性에 잇섯다고도 볼수잇섯다 그러고 이제 다시 포에지運動이 어떠한 世界的 波動에 잇서서 나는 朝鮮의詩壇에對하야『리린•두•리리시즘』(라가라—는에나시)提唱을 하고저하는바이다。世紀는 中葉으로 轉換되려 하고 世界 情勢는 新舊의 衝突에서 [illegible]化하는 [illegible] 苦悶中에서 다시 創造의 綜合命題的 [illegible]의 時代를 [illegible]하고잇다 이와가튼 [illegible]의形象가운데서서 一種의 [illegible]에잇 그 適用性을가진것은 第一直接短的인呼訴의 形式 그리고 가장 率直한 獨白의 藝術인 詩歌의 運命은 再生으로 向할것이요 다시 本質的 試練에 올어 가기爲하야『리리시즘』에도라 가야하며 그 過程을한번 더 通過해야만 그以上의進路가 完成될수잇다

平壤에 文藝社出現

平壤府鍾路通百紙商店主金日齋氏는大衆에게文藝思想과其他의必要한知識의普及을目的하고今月中旬부터 文藝雜誌와其他의圖書를發行하리라고한다

蘇聯新聞의現狀

日刊과週刊新聞의部數

一、蘇聯邦新聞의特異性

蘇聯新聞의 特色과 任務를 가장 端的으로 表明한것은레—닌의『新聞은 다만 集中的 宣傳家나 煽動者뿐만 아니라 同時에 集中的組織者가아니면 아니된다』라는말을 實踐化하고 잇다는그點에서發見할수잇다.

蘇聯新聞은 數千萬의 勞農大衆을 相對로 黨과政府의政策을 煽動하며 宣傳할뿐아니라 한거름나아가 그方面에로 大衆을 組織하야간다는것으로그中心的使命을 삼고잇다。그럼으로 蘇聯新聞은『메—파—드』的인『뉴—쓰』報道는 안임은勿論 또한 娛樂 趣味、人情을 말하는 讀物도아니다。그것은 完全히 政府와 黨의統制에依하야 社會主義建設의 모—든部門을向하야 大衆을動員하기爲한 武器로 되야잇다。따라서 거기에는 一言半句라도 宣傳的性質을 띄지안은『스페스』는 업다。內外의『뉴—쓰』와갓흔것도黨、乃至政府의立場에서 大衆에對한影響如何를 考慮한후에 揭載하는것이다。

二、新聞의多種性

以上은 內容方面에잇서서의蘇聯新聞의 特色인바 形態、種類等의 方面에 잇서서도 亦是 幾多의 特色을 가지고잇다。

即 地域的性質에 依한(一)全聯邦新聞。(二) 共和國新聞。(三) 州及地方新聞。(四)管區新聞 等의 區別이잇고 또 한社會的性質에 依하야(一)一般政治新聞。(二) 工業新聞。(三) 農業新聞。(四) 商業新聞。(五) 軍事新聞。(六) 勞働組合新聞。(七) 協同組合新聞。(八) 靑年共産同盟新聞。(九)『피오넬』新聞。(十) 工場新聞等으로나 누워잇고 또 한 各民族層의 便宜를爲하야 例하면 우크라이나 語新聞、白露西亞新聞、쪼지아、알메니아、아제바이잔等 高架索民族의新聞 猶太人의 新聞으로부터 中國語、朝鮮語新聞까지도發行되여잇다。

民族文化의 特殊性을 認定하며 一方으로는 푸로레타리아의『인터내쇼날』이즘으로 指導하야간다는 스타린의 民族指導政策

精神 이 此等新聞紙面에도 나타나고잇다 그리고 新聞은 日刊과함께 隔日發行、週二回、週刊、旬刊、月二回、月刊等여러가지로 나누워잇고 紙面과 型도 여러가지種類가 잇다는 것은 他國과 다름이업스나다 못 一般中央政治新聞이 日本大新聞等보다도 大型으로 約 二倍나크고 頁數는 大抵四頁이다。그다음 特異한 點은資本主義諸國의 新聞과가티 廣告欄이 만치안은것인바이것은 生産、通商、文化等 一切가統制되야잇는結果인듯하다。

三、蘇聯邦新聞의發達趨勢

蘇聯邦新聞界에잇서 가장注目을 끄는것은 發行部數가해를 따라 激增하야가는것이라하겟다。即 一九三二年一月一日現在의 蘇聯邦新聞數는 五千六百種을 이것을 戰前(一九一三年)八百五十九種에比하면約 六倍半이라는

激增 을보게되얏다。더욱히 種類別로보면 蘇聯新聞의 地方的分布는 놀랠만한것으로 帝政時代에잇서서는 全新聞의 二割 百七十種은『페테로그라드』와『모스코』의 二大都市에서 發行되얏든바 一九三二年은 以上兩大都市에서 發行되는新聞數는 五千六百種의二分 即 百十內外에不過하고 約五千五百種은 廣大한蘇聯邦의 各地에서 發行되고잇다。이와가티 新聞數가激增함에따라 當然新聞發行部數도 激增하게되얏는데 이제 그趨勢를示하면如左하다。

一九一三年	二、七二九、〇〇〇部
一九二五年	七、五〇三、〇〇〇部
一九二七年	七、六八四、〇〇〇部
一九二八年	九、三八五、〇〇〇部
一九二九年	一二、五〇三、〇〇〇部
一九三〇年	二一、八〇〇、〇〇〇部
一九三二年	四〇、〇〇〇、〇〇〇部

(계속)

海外뉴—쓰

復興되는 獨逸學生의決鬪

【케룬發聯合】 獨逸의 名物인 決鬪도 大戰以來禁止되얏든것인데 最近『나치스』政府는 合法的이라고 認定하게되야 獨逸學生間에는 다시 決鬪熱이 猛勢로 復活되고잇다。그래서 獨逸市街를 거러보면 滿面瘡痍로 得意揚揚하야 活步하는 靑年의數가 激增된것을 볼수잇다。

그들에게는『決鬪』가 一個堂堂한男子될『테스트』임으로 强制的으로 그試練을밧고잇는대 武器는『피스톨』가튼 것을使用치아니하고 古來의武士道를尊重하야 꼿꼿치 뾰족한 劍을使用한다

『라인란드』의 某大學에서는 每金曜日 午後를『決鬪日』로하고 特히『땐스홀』을 비려서決鬪場으로 하는現狀인대 그날은『홀』의 窓을두러운『카—텐』으로 막고 局外者의 介入을 嚴重히 遮斷한다『홀』中央에는『링』이잇고 天井에는『아—크』燈이 하나달여잇을뿐이고 그남어지는 캄캄하다『링』의一隅에는 齊藥、친세트、붕대、防腐劑、綳帶等이設備되야잇다

決鬪者는 全身에 두겁게綳帶를감고 特殊한『유리』로맨든眼鏡을쓰고잇다 各各隨伴二人式을 帶同할수잇고『레페리—』는中立關係者로 選任한다 決鬪는 數時間繼續되야 室內에는 漸次로 消毒劑 냄새가끕을 아지고 房이구석 저구석에는 決鬪를 마피투성이 鬪爭者가 안저잇다。이때에 萬若 醫師를 불으면 그것은 곤羞恥로 一般의 嘲笑를밧는다 勝負가끗날때마다 立會한應席者가 톱밥을 뿌려서 마루우에흘은피를 씨서버린다

—봄—의—跳—躍—

캘리포르니아、외저名한명서—느리리안뉴—마—뉴의美子들이太平洋의白波가부서지며 흐터지는海邊에서 [illegible]의 한씬—

九千萬年前의 鰊魚

【뉴—헤븐發聯合】『이엘—』大學自然科學『비—보디—』博物館에는 世界的으로 珍奇한動物標本이 蒐集되야잇는대 其中에도 古代及前史時代의 遺物이化石으로 保存되야잇는것을藏置한것으로 有名하거니와 最近에 또다시 길이十五吋이나되는 九千萬年前의 鰊魚가손에들게되야 一大騷動을일으키고엿다 이怪物은 鱗介를『폴포스모풋쓰』라고하는데 그形相이물癿이고 其他의點은現在의것과 別로 달으지안타 地質學上『白堊紀』라고하는時代에 海中에棲息하고잇든것이다 그런데 이것이 살든바다는 現在의멕시코灣으로부터 北米合衆國을거처『캔사스코로라드』와『아이오와』의西部까지 일든바다이다

『레닌그라—드』에 音樂大學開設

勞働者를爲한 世界最初의音樂大學이『레닌그라—드』에開設되얏는데 그敎授陣은 모다 一家의音樂家들이다 그 收容學生은 二百名豫定인데 現在當地各工場等에서 百五十名의勞働者가 出席하고잇다한다

新刊紹介

▲鑛業寶鑑 吳夏泳著 三六版 二百七十餘頁總皮革으로 鑛業家에게잇서서 必須品이라하겟다。京城府堅志洞三八鑛林鑛業相談所發行振替京城一一九三二番定價二圓七十錢

▲新人間 四月號 京城府慶雲洞八八 新人間社發行振替京城一〇一一八番定價十錢

▲가톨릭靑年 四月號 京城府明治町二丁目一番地 가톨릭靑年社發行 振替京城二一三四六番 定價十五錢

▲文化農報 四月號 東京市麴町區丸の內一ノ八 文化農業社發行 振替東京五七三六四番 定價二十錢

▲文學 四月號(主要目次)터、라、메—어의詩境。詩=모란이피기까지는外六篇 作家亦人間乎。諷刺論。妄想手記。거울。其他 京城府積善洞一六九 詩文社發行振替口座京城一八六〇五番地定價金二十錢

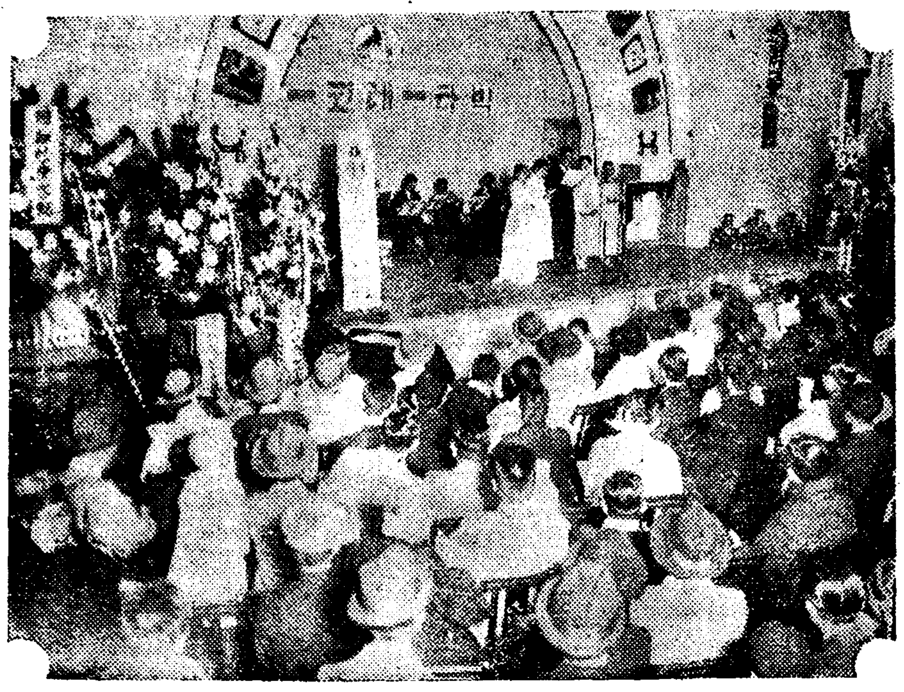

新民謠와流行歌의밤盛況 二日밤市內公會堂에서開催된『비타—』의新民謠와流行歌의밤은豫想以上의盛況이엇다(寫眞은會場)

어듸로갈가

아인슈타인! 米國서도市民權不許

◇地球의헤바글며 나야할身勢?◇

【華盛頓發聯合】『히트러—』政府의 猶太人壓迫에견되지못하야 米國에亡命한 碩學『아인슈타인』博士는 이미『나치스』政府에 全財産의 沒收를當하고 겨우『푸린스톤』大學에서 數學講座를 擔當하야 쓸쓸한亡命客의 生活을보내고잇든바 最近『미네소타』州選出의 下院議員『쇼—메—카—』氏는『루즈벨트』大統領에게對하야『博士는『나치스』政府의 壓迫으로부터 救助함과 同時에碩學『아인슈타인』博士와가튼사람에게米國民으로할 必要가 잇다』는것을 强調하야法令으로 博士에게 米國市民權을 賦與하기를 提案하얏다

『루즈벨트』答曰『나는『아인슈타인』博士에게 米國市民權을 賦與할 何等의 權利도업다』

모처럼獻上한 提案이却下되고마랏다

★ ★

文壇十五年裏面史

一創造孕胎 (4)……金東仁

余를主人公삼고

또 朴勝×君을 추천하엿다 朴君은 ○校文科에 다니는사람으로서 文科를 專攻하는사람이 드물은 留學生界에서 소위 萬綠叢中의 一點紅이엇다 (後에 알아보니 歷史專攻이엇다) 이만치 하여

붉으스레 한겨울해

가 東天에 소서 올라서、ㅎ 마운을 通하여、해볏이 방안에 얼룩질때까지 의논을 하고、조반을 시겨서 가치 나눈뒤에 요한은 寮로 돌아가고 余는 한잠을 자려고자리로 들어 갓다。

요한이며 余는 다가치 그때 열아홉살으로서、人生의 가장 元氣조혼 時代──이 時代의 하룻밤을 안저서 새워노흐니까、아츰에는 세상이모도 핑핑도는것갓고、눈이 아득아득하엿다。돌아감에 臨하여 요한이 한述懷──

『사랑이여──밤에는 잠자고 일은 나제 하라고 하는 뜻으로 詩를하나 써야겟구。에이、참죽겟군。』

그러나 이날밤이야 말로 朝鮮文學史上에 잇서서 영구히 두고 紀念할 귀중한날이다。똑똑이 괴어되지 안는 그날밤이지만

朝鮮新文學의礎石

이 노혀진것이 이날 밤이다

그날로 余는 집에 편지하엿다。學生의 身分에 不當한 大金이지만 小子의 出世를爲하여 二百圓을 至急히 보내여 달라고……。

—田榮澤君—

요한과 余가 靑山學院神學部寄宿舍의 田君을 訪問한것은 그로부터 二三日뒤엇다。나히로 말하자면 余等은열아홉살 田君은 스물대여섯살 그時期에 잇서서는 꽤差異가 잇섯지만 牛島中學會(東京留學朝鮮中學生會)時代부터의 友人이엇다。朱君과보다도 余와 더가까웟다。

『며츨前에 朱君과 의론한결과 文藝雜誌를하나 하기로햇는데 同人이 돼주십쇼』

본시 社交上 인사라는것이 서트른 余는 처음부터 用件을 끄내엿다。

文藝에多大한취미

를 가지고잇든 田君이라 異意가 잇슬 까닭이 업섯다。

余等三人은 거기서 머리를 모호고、잡지의 이름을 만들기를 연구하엿다。

—文藝
—文學
—려명
—創造
—金剛
—개척
—主潮

무엇무엇

文藝雜誌에 적당한 이름 여러가지를 만드러 노코、어느편을 取할지를 생각코 또 생각한 결과、우리는『創造』를 取하기로 하엿다。어떤 意味로 보면、宗敎味가 잇는듯한 嫌이 업지는 안호나、이런 色眼鏡을 벗고보면 그중 점잔코 意義잇고 경박지 안호며 너무 露骨的도 아닌 가장 적당한 이름이라 하여『創造』를 取하게가 되엇것이엇다。

田榮澤君은 또한 同人으로서 金煥君을 推薦하엿다。東洋美術學校 在籍者로서 藝術에 대하여 相當한 理解를 가젓다는 것이 田君의 紹介言辭엇다。

田君의 인도로서、그날로 靑山 어떤 私宿에 잇는 金煥君을 訪問하엿다。世上에 드물은 말더듬이 金煥君의 말에、우습을

겨우참고 듯노라고

때、때、때、때 요한과 余는 얼마나 苦心을 하엿는지모르겟다。

『스스스조습니다 스스스스저藝術에 관해서는—』

한위에는 맨힌 말을 소기위하여 주먹으로 책상을한번씩 두드리는 金煥君의 모양은 참으로 요절할것이엇다 돌아오는 길에 留學生靑年會館에 들어서 崔承萬君을맛나서 崔君에게도 同人되기의 承諾을 들엇다 快諾이 아니고 苦諾이엇다 저으기 우리에게 不滿키는하엿지만……。

朴勝×君은 드디어 承諾치 안엇다 兒戲에 類한 그런일에는 參加치안켓다는것이 朴君의 意向이엇다。

『불노리』其他 요한의 만코만흔 詩人가운데 創造創刊號에 난『불노리』는 가장 拙劣한 詩일것이다。『불노리』라 하는것은 四月파일의觀火를 일커름이다 열네살부터 東京生活을 한요한은 觀火를 볼 일이업다。余에게서

平壤大同江의觀火

는 여사여사한것이라는 이야기를듯고 그드른바에想像의가지를 좀 加味하여 쓴것이 그것이다。

그러나 그 불노리의 詩的價値는 둘재두고、거기 使用된 朝鮮語는、永久히 紀念하지 안흘수가 업는것이다。

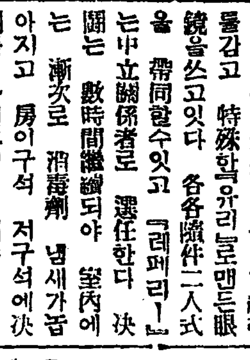

四月三日(火曜)

◇午後六時二五分 라디오學校 新學期와就學準備(一) 朱耀燮
◇同六時 빠이올린獨奏
一、라•폴리아…코렐리 作曲
二、로만사•안달루—자…사라사—테作曲
三、印度의哀傷…크라이슬러 編曲
四、오리엔탈…쿠이作曲
피아노伴奏 洪盛裕
◇同八時三〇分 俗謠 金元福
一、孔明歌
二、寧邊歌
三、자진념봉가
四、자진념봉가
五、변신념봉가
白敎井 金一朶紅
◇午前九時 詞歌
一、白鷗詞
二、乾坤歌
申花仙 文山紅
大笒 金永根 長鼓 金一宇

四月四日(水曜)

第二放送 波長四九二米
◇自午後〇時五分(大)全國選拔中等學校野球大會試合實況
◇至午後六時〇分(大)──甲子園野球場으로부터中繼──
◇同六時〇分 童謠
一、齊唱 도레 미파
二、同 종 노 래
三、獨唱 바 람
四、齊唱 이상한나무
五、同 입은하나요
六、獨唱 나 무 닙
七、齊唱 할머니편지
八、獨唱 어엽분달님
九、齊唱 마당의라듸오
忠信學院兒童
指揮及伴奏 金龍燮
◇同六時二五分 라듸오學校 新學期와就職準備(二) 朱耀燮
◇同七時三〇分 常識講話 湖西의名勝地(一) 金一漢
◇同八時〇分 俗曲 洋琴 崔齋成 奚琴 池龍九 細笛 高載德
◇同八時三〇分 唱劇調
一、短歌
二、唱劇調
朴初月 鼓手 池龍九
◇同九時〇分 連續古談 師弟(一) 朴寅成

四月五日(水曜)

◇午後〇時五分 短歌와雜歌(二) 竹枝芒鞋
(一)短歌 (二)새타령 (三)방아타령 (四)梁山道 (五)사발가 (六)도라지打鈴 (七)二八靑春 (八)密陽아리랑 (九)닐늬리야 (十)暗路
伽倻琴 林明月 奚琴 李日善 奚琴 金寧業
◇自同二時 至同六時 (大)全國選拔中等學校野球大會試合實況──甲子園野球場으로부터中繼──
◇同六時 (東)管絃楽 東京라듸오•오—케스트라 指揮 小松平五郞
◇同六時二五分 라듸오學校 新學期와就學準備(二) 朱耀燮
◇同七時三十分 常識講座 湖西의名勝地(二) 金一漢
◇同八時 테너—獨唱과피아노獨奏
一、獨唱
가 나의집……헤이스作曲
나 그대를사랑한다……베—토—벤作曲
二、피아노獨奏
練習曲……볼렌하울트作曲
三、獨唱
그대의노래여잣들게하라……그리—그作曲
四、피아노獨奏
卽興曲 作品一四二 第二番……슈—버—트作曲
五、獨唱
가 音樂에게……슈—버—트作曲
나 日曜노래……멘델스존作曲
테너— 白南喆 피아노獨奏와伴奏 朴順德
◇同八時三〇分 時調와俗謠
(一)時調 (二)小春香歌
(三)執杖歌 洪蓮香 金奎
◇同九時 連續古談 師弟(二) 朴寅成

懸賞當選小說 暴風雨지난後 (八十四)

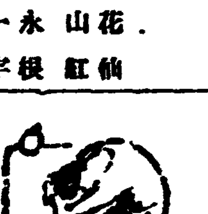

李巴村 作 熊超 畵

결혼식 (十八)

황철은 정순의 얼굴을쳐다 보앗다。

『선생님을 떠나가겟습니다』

정순은 흥분된음성으로 다시 말햇다。

황은 속으로

『히경을 불행케하고 상수를 불행케하고 또 내에게못됫다가는 어듸로빠질테냐?』하고 별안간 앗가와 달려서 불쾌한감정이 치밀기 시작햇다。

『응큼한 계집!』

황철은 속으로는 이처럼 몃번부르지즈면서도 입밧그로는 아모대답한마듸도 업섯다。

『선생님 저는 재산、지위、명예、학식、어느것이나 바라는것이 업습니다。다만 열열한사랑을 바랍니다。부를 부를 타죽을것가튼 그런사랑밧게 아모것도 찻지안습니다。』

『열열한사랑이란 지금 딱터 강에게서 밧고잇지안소?』

『안입니다 그건오해에요、그 이의사랑은 저를 인형처럼 취급할뿐이예요 결혼햇다는 구실로 한갓롱락하는 모순의사랑입니다、불합리한사랑이고 인위적사랑입니다。』

정순은 입센의 인형의집을읽든생각을하면서 말햇다。

『인위적 사랑이래도 정순씨 스스로가 맨들어노흔 사랑이안입닛가? 민은좀더 깨끗하시오!』

황은 책망의갓가운 눈으로 정순을 처다보앗다。그는 정순의말을 거절하기시작한후로는 새로운용긔를어드면서 질책하기시작하는것이엿다。

『네? 그럼 저는 그런 인습아래에 히생되란말입니까 선생님은 제가 불상치안어요』

『무엇을 보고 히생이라고해요』

『…………』

『민의 지금취하시는 태도는 극히 아름답지못한일입니다 자긔의 장래를 흐질하는 어리석은일입니다。너무 기분에 흐르면안돼요』

『안이 기분이안입니다。저는 이 문제를 넘우도오래생각해서요、선생님 저는 선생님을 사랑합니다 선생님은 절데리고 멀리 다러나주세요』

정순은 눈물을 떠러트리기 시작햇다。

『안됩니다。민은 남편을가진 안해입니다。자식을 가진 어머니입니다。나는 그런죄악을 범하기실습니다。흥분터러 민을 사랑하지안습니다。친구의 안해로서 친절히 할뿐、조곰도 사랑하지안습니다。또 나는 장차 가정을 일우기로언약한 애인이잇서요 자、나가주시오、나가서 마음을 도리켜주시요。이런행동은 지극히야비한、교양바든 녀자로써 못그러운일입니다。당신은 남편보기 붓그럽고 봉이보기 붓그럽지안소?』

『그래도、그래도』

하면서 정순은 숨이터러막히어 말문이막힌다。

그중에도 장차 가정을일우기로 언약한 녀자가잇다는말에 천지가 뱅돌아갓다。

녀자는 늣겨울기시작한다。무엇보담도 붓그러운우릉이 다 열고들어왓든 방문을 맥업시 닷고나가기가 창피스럽다는 눈물이다

정순은 자기얼골을가렷든두손을떼고 미친듯이 황철에게 달려들엇다。

『아모러케해도 조화요、저는 죽기로 결심햇스니까、선생은 그 녀자를버리고 저를 사랑해줘요』

황철은 적극적으로 불쾌를 늣겻다。자기 몸에감기려는정순의 두팔을 밀어제치며

『나가시오、민이 그 녀자를 버리라는것은 내게잇서서는 불행한일입니다。그건 민이 히경이나 상수를 버리는것과갓치 쉬운일이안입니다、그녀자는 민의 다정한친우인 성은해입니다、자 민은 은해와의 의리를생각해서라도 인제 저를 단렴하시오。』

『은혜?』

하면서 정순은 황얍해 쓰러지며울엇다。

건넌방에서『엄마!』『엄마!』하는 봉이의 우름人소리가들렷다。

外科 X光線 醫學博士 鄭求忠 (入院室完備) 醫師 權寧禹 京城鍾路三丁目十六 電話光化門六八五番

創立明治參拾貳年 倉庫業兼營 株式會社 朝鮮商業銀行 京城府南大門通二丁目百十一番地 專務取締役 朴榮喆 取締役 堀正一 支店 京城南大門通、同鍾路、同東大門、同本町四丁目、龍山、仁川、平壤、利川、海州、同本町二丁目、釜山、元山、淸津、羅南、會寧、沙里院、信川、開城、載寧、端川、新義州、定州、鎭南浦 出張所 成興、永興、康津、長興

連日滿員盛況 四月一日낮부터 (但一日三日은晝夜二回興行) 特別普通料金黃金時別提供週間(第五週) 朴英鎬 力作 大史劇 端宗哀史後日譚 一幕三場 朝鮮에史劇이잇는以來古今未聞의大作! 端宗以下三相六臣의鮮血로채운大血淚篇!! 幕間 獨唱……全春雨 合唱……李蘭影 金鶴基 崔寶仙 댄쓰……全景希 二重唱……朴丹馬 崔仙 李貞順 舞踊……舞踊班 金寬洙 作 文藝部提供 大爆笑劇 貰房든女子 二幕 特別豫告 海軍省後援朝鮮總督府推薦 大阪每日新聞社提供! 國防映畫 海의生命線 十卷 敎育劇 黃金魅力 一幕 仁寺洞 電光三六二 朝鮮劇場

當ル三日特別封切(四月開眼リ)『故岡田時彦君追悼の會!!噫!』若き名優岡田時彦は華かなるべき三四年の春を見ずして遂に逝いた。此度フアン諸彥の御希望に依りまして!!名畫『新しき天』前後篇を以つて追悼週間と致し上映します。本週は 晝開午後〇時四十分始映 夜開午後六時五十分 特別大衆御觀料金 階下席 廿錢均一 新興キネマ三三年度提供 入江プロ超弩級豪華版 原作牧逸馬力作 大阪每日新聞 東京日日新聞 連載 脚色 岡勝之助 撮影 青島順一郞 新しき天 大會全二十卷 主演 入江たか子 二役 故岡田時彦 中野かほる、月田一郞、桂珠子、菅井一郞、歌川八重子、村田宏壽、見明凡太郞、大共演 故岡田時彦『彼の行跡!!時彦が映畫界に殘せし殊勳の足跡は素らしく大きい……顧りみれば絢爛豪華と云ふより、飽迄誇張を嫌ひ常に人生の眞實を視つめ、如何なる役柄にも、其の面影を完全に演じ悠然幽邃な演技をして映畫藝術の評價を高からしめた彼、岡田時彦こそ吾人が世界に誇り得る、映畫界の大哲人として誰しもが讚辭を惜しまぬであらう 永樂町一 本局三三 中央館

四月三日부터特別大公演 劇場新築以後로처음公演되는舊劇團 名妓名唱으로여러분의期待하시든海東歌舞團을公演합니다 見失치마시압 新春을마지하는名唱名妓의競演의偉觀! 舊劇團 海東歌舞團大公演 僧舞、座唱、立唱、가야금 西道立唱、京城立唱、孔明歌、사랑가、外幕間餘興 申海中月、表蘭紅、河綠珠、鄭山月、郭明月、趙玉珠、趙玉花、趙山紅、金秋月、朴春載、金興烈、金仁浩、李文奎、趙元卿、李命吉、白萬壽、金德鉉以外數十名總出演 次週四月六日부터 拳鬪大活劇 日本發聲映畫 나의武勇傳10 昭和新撰組10 一淺香과빈손 子루소 10 不日內封切 日本映畫大會 麻浦桃花洞 電話一三二 桃花劇場

四月四日부터 新舞臺春期公演第十三週 =特別熱題交換= ◇金陵人作 時代劇 사랑못하는時代 全一幕 ◇任曜防作 母性悲劇 우름소래 全一幕 ◇羅龍英編 喜劇 愉快한下男 全一幕 ◇幕間 獨唱과寸劇 新舞踊 李貞淑 金小波 新登場 獨逸우파超特作全發聲日本版 階上二十錢 階下十錢 神의寵兒 全十卷 吸血鬼 全十卷 大雄篇 同胞의 生死를 등에지고 三百里 全四幕五場 特別豫告 本年度最高의豪華巨彈篇 中鄭中氏原作脚色 不日上映 朝鮮映畫三篇 嘆息하는小島 都會의悲歌 도라오는영혼 授恩洞 電光九六 團成社

毎日二回낮一時밤七時四十五分始映 大衆料金 階上十五錢 階下十錢 均一 松竹키네마社超特作品 現代喜劇 戀愛印法度會社 全五卷 伊達里子 主演 일흥부터痛快하게우수운映畫 果然戀愛會는무엇을하는곳인가를보아두서요? 松竹키네마社超特作品 正喜劇 아피의白薔薇 全十卷 파라마운트社超特作品 찰스로자스氏 난시카야롤嬢 主演 더말할수키는대대名畫를시다각보아주서요참자미잇습니다 松竹키네마社超特作品 近代名篇 君と別れて 全七卷 (임과이별하야) 永久保澄子 磯野秋雄 主演 참더말하지안아도定評잇는名畫 鍾路四丁目 電光二〇五五 第一劇場

三日封切、續映巨彈!! 上映順 一、ムービートンニュース 一卷 二、フォックス特作發聲日本版 ジョン•ブライストン監督 エドモンド•ロウ。ビクター•マクラグレン共演 題名 藪睨み武勇傳 八卷 『榮光何處』の藪睨みの世界、等無聲時代から御馴染に人のエロ行脚、性的魅力萬點施しのホット•ヴェレツを加へてエロとユーモアの大寶出し 三、フォックス超超努級發聲日本版 英國文壇の寵兒ノウエル•カワード原作 巨匠フランク•ロイド監督特に本映畫作製の爲に英國より招聘されたるクライブ•ブルック、ダイアナ•ウイニアード主演 製作關係者二百名、主要配役四十名、出場人員三萬五千名、ツエペリン三艇、軍用列車、四頭大砲五十門、自動車、五百余馬四五千頭 大帝國行進曲 十二卷 (原名カヴアルケード) 最高藝術映畫、即最大興行映畫 空前の豪華版、時代を生む映畫 世界の此の呼聲に聞け!! 明治町一 電本一一〇三 浪花館